



# คู่มือการปฏิบัติงานรายบุคคล

- + งานช่วยอำนวยความสะดวก
- + งานการจัดระบบบริหารสำนักงานเขตพื้นที่
- + งานประสานข้อมูลพื้นฐานของหน่วยงาน  
ภายในและภายนอกเขตพื้นที่การศึกษา



นางสาวกนิดา แก้วมณี  
นักจัดการงานทั่วไปชำนาญการ

สำนักงานเขตพื้นที่การศึกษาประถมศึกษากาฬสินธุ์ เขต 3  
สำนักงานคณะกรรมการการศึกษาขั้นพื้นฐาน  
กระทรวงศึกษาธิการ

## คำนำ

คู่มือการปฏิบัติงานรายบุคคล ตำแหน่งนักจัดการงานทั่วไปฉบับนี้ จัดทำขึ้นเพื่อเป็นคู่มือการปฏิบัติงานของ นางสาวภนิดา แก้วมณี ตำแหน่ง นักจัดการงานทั่วไปชำนาญการ กลุ่มอำนวยการ สำนักงานเขตพื้นที่การศึกษาประถมศึกษากาฬสินธุ์ เขต ๓ โดยมีวัตถุประสงค์เพื่อกรอบและแนวทางในการปฏิบัติงานให้เป็นไปอย่างมีระบบ ครอบคลุมและเกิดประสิทธิภาพในการปฏิบัติงานให้บรรลุจุดมุ่งหมาย และเกิดประโยชน์สูงสุดต่อผู้ปฏิบัติงาน คู่มือการปฏิบัติงานฉบับนี้ มีรายละเอียดของภาระงานที่รับผิดชอบ ประกอบด้วยงานรับส่งงานในหน้าที่ราชการ งานมอบหมายหน้าที่การงาน งานประชุมภายในสำนักงานเขตพื้นที่การศึกษา งานจัดระบบบริหาร งานพัฒนาคุณภาพการให้บริการ งานคำรับรองปฏิบัติราชการ งานพัฒนาคุณภาพบริหารจัดการภาครัฐ (PMQA) และงานประสานข้อมูลพื้นฐานของหน่วยงานภายใน และภายนอกเขตพื้นที่การศึกษา

ผู้จัดทำหวังเป็นอย่างยิ่งว่าคู่มือการปฏิบัติงานฉบับนี้ จะเป็นประโยชน์แก่ผู้ที่สนใจ หรือผู้ที่ปฏิบัติงานในตำแหน่งนักจัดการงานทั่วไป ที่รับผิดชอบงานลักษณะคล้ายคลึงกัน และผู้ที่มีส่วนเกี่ยวข้องในการพัฒนางานต่อไป

นางสาวภนิดา แก้วมณี

## สารบัญ

คำนำ

สารบัญ

๑. งานช่วยอำนวยความสะดวก	๑
๑.๑ งานรับส่งงานในหน้าที่ราชการ	๑
๒.๒ งานมอบหมายหน้าที่การงาน	๔
๑.๓ งานประชุมภายในสำนักงานเขตพื้นที่การศึกษา	๗
๒. งานการจัดระบบบริหารสำนักงานเขตพื้นที่การศึกษา	๑๘
๒.๑ งานจัดระบบบริหาร	๑๕
๒.๒ งานพัฒนาคุณภาพการให้บริการ	๑๙
๒.๓ งานคำรับรองปฏิบัติราชการ	๒๔
๒.๔ งานควบคุมภายใน	๒๙
๒.๕ งานพัฒนาคุณภาพบริหารจัดการภาครัฐ (PMQA)	๓๔
๓. งานประสานงานข้อมูลพื้นฐานของหน่วยงานภายในและภายนอกเขตพื้นที่การศึกษา	๔๒
ภาคผนวก ก. การวิเคราะห์งาน	๔๗
ภาคผนวก ข. ระเบียบกฎหมายที่เกี่ยวข้อง	๖๙
ภาคผนวก ค. บันทึกข้อความ, คำสั่ง	๗๑

## งานช่วยอำนวยความสะดวก

### ๑. งานการรับส่งงานในหน้าที่ราชการ

#### ๑.๑ วัตถุประสงค์

เพื่อให้การรับส่งงานในหน้าที่ราชการเป็นไปด้วยความเรียบร้อยและถูกต้องครบถ้วน มีความโปร่งใส และงานในหน้าที่มีความเรียบร้อย สามารถบริหารต่อเนื่องได้อย่างมีประสิทธิภาพ ผู้รับและผู้ส่งงานสามารถทราบเกี่ยวกับงานที่ปฏิบัติเร็วเสร็จแล้ว อยู่ระหว่างการปฏิบัติ และยังไม่ได้ปฏิบัติ และมีหลักฐานการรับส่งงานที่ถูกต้องตามระเบียบสำนักนายกรัฐมนตรีว่าด้วย การรับส่งงานในหน้าที่ราชการ พ.ศ. ๒๕๒๔

#### ๑.๒ ขอบเขตของงาน

ครอบคลุมการดำเนินงานเกี่ยวกับการรับส่งงานในหน้าที่ ระหว่างผู้อำนวยการสำนักงานเขตพื้นที่การศึกษา  
เขตพื้นที่การศึกษา  
การศึกษาได้รับคำสั่งย้ายไปดำรงตำแหน่ง ณ สำนักงานเขตพื้นที่การศึกษาอื่นกับ ผู้อำนวยการสำนักงานเขตพื้นที่การศึกษาที่ย้ายมาดำรงตำแหน่ง หรือผู้รักษาราชการแทนผู้อำนวยการสำนักงานเขตพื้นที่การศึกษา

#### ๑.๓ คำจำกัดความ

"เจ้าหน้าที่" หมายถึง เจ้าหน้าที่ที่ปฏิบัติงานในแต่ละกลุ่มในสำนักงานเขตพื้นที่การศึกษา  
"ผู้อำนวยการกลุ่ม" หมายถึง ผู้อำนวยการกลุ่มของแต่ละกลุ่ม  
"ผู้ส่งมอบงาน" หมายถึง ผู้อำนวยการสำนักงานเขตพื้นที่การศึกษาที่ย้ายไป  
"ผู้รับมอบงาน" หมายถึง ผู้อำนวยการสำนักงานเขตพื้นที่การศึกษาที่ย้ายมาดำรงตำแหน่งใหม่

#### ๑.๔ ขั้นตอนการปฏิบัติงาน

- ๑) เจ้าหน้าที่จัดเตรียมแบบฟอร์มบัญชีการรับส่งงานในหน้าที่ราชการ จำนวน ๓ ชุด
- ๒) เจ้าหน้าที่ผู้รับผิดชอบดำเนินการรวบรวม และกรอกรายละเอียดรายการรับส่งงาน  
ใน  
หน้าที่ตามภาระงานตามกลุ่มงานที่รับผิดชอบและได้รับมอบหมาย
- ๓) เจ้าหน้าที่เสนอให้ผู้ส่งมอบและผู้รับมอบงานลงนามในบัญชีการรับส่งมอบงานใน  
หน้าที่
- ๔) เจ้าหน้าที่ผู้รับผิดชอบจัดเก็บเอกสารและหลักฐานการรับส่งงานในหน้าที่ที่ลงนามแล้ว จำนวน ๑ ชุด และส่งมอบให้ผู้รับ ส่งงานเก็บไว้เป็นหลักฐานคนละ ๑ ชุด



## งานช่วยอำนวยความสะดวก

### ๑. งานการรับส่งงานในหน้าที่ราชการ

#### ๑.๑ วัตถุประสงค์

เพื่อให้การรับส่งงานในหน้าที่ราชการเป็นไปด้วยความเรียบร้อยและถูกต้องครบถ้วน มีความโปร่งใส และงานในหน้าที่มีความเรียบร้อย สามารถบริหารต่อเนื่องได้อย่างมีประสิทธิภาพ ผู้รับและผู้ส่งงานสามารถทราบเกี่ยวกับงานที่ปฏิบัติเร็วเสร็จแล้ว อยู่ระหว่างการปฏิบัติ และยังไม่ได้ปฏิบัติ และมีหลักฐานการรับส่งงานที่ถูกต้องตามระเบียบสำนักนายกรัฐมนตรีว่าด้วย การรับส่งงานในหน้าที่ราชการ พ.ศ. ๒๕๒๔

#### ๑.๒ ขอบเขตของงาน

ครอบคลุมการดำเนินงานเกี่ยวกับการรับส่งงานในหน้าที่ ระหว่างผู้อำนวยการสำนักงานเขตพื้นที่การศึกษา  
เขตพื้นที่การศึกษา  
การศึกษาได้รับคำสั่งย้ายไปดำรงตำแหน่ง ณ สำนักงานเขตพื้นที่การศึกษาอื่นกับ ผู้อำนวยการสำนักงานเขตพื้นที่การศึกษาที่ย้ายมาดำรงตำแหน่ง หรือผู้รักษาราชการแทนผู้อำนวยการสำนักงานเขตพื้นที่การศึกษา

#### ๑.๓ คำจำกัดความ

"เจ้าหน้าที่" หมายถึง เจ้าหน้าที่ที่ปฏิบัติงานในแต่ละกลุ่มในสำนักงานเขตพื้นที่การศึกษา  
"ผู้อำนวยการกลุ่ม" หมายถึง ผู้อำนวยการกลุ่มของแต่ละกลุ่ม  
"ผู้ส่งมอบงาน" หมายถึง ผู้อำนวยการสำนักงานเขตพื้นที่การศึกษาที่ย้ายไป  
"ผู้รับมอบงาน" หมายถึง ผู้อำนวยการสำนักงานเขตพื้นที่การศึกษาที่ย้ายมาดำรงตำแหน่งใหม่

#### ๑.๔ ขั้นตอนการปฏิบัติงาน

- ๑) เจ้าหน้าที่จัดเตรียมแบบฟอร์มบัญชีการรับส่งงานในหน้าที่ราชการ จำนวน ๓ ชุด
- ๒) เจ้าหน้าที่ผู้รับผิดชอบดำเนินการรวบรวม และกรอกรายละเอียดรายการรับส่งงาน  
ใน  
หน้าที่ตามภาระงานตามกลุ่มงานที่รับผิดชอบและได้รับมอบหมาย
- ๓) เจ้าหน้าที่เสนอให้ผู้ส่งมอบและผู้รับมอบงานลงนามในบัญชีการรับส่งมอบงานใน  
หน้าที่
- ๔) เจ้าหน้าที่ผู้รับผิดชอบจัดเก็บเอกสารและหลักฐานการรับส่งงานในหน้าที่ที่ลงนามแล้ว จำนวน ๑ ชุด และส่งมอบให้ผู้รับ ส่งงานเก็บไว้เป็นหลักฐานคนละ ๑ ชุด

### ๑.๕ Flow Cart การปฏิบัติงาน

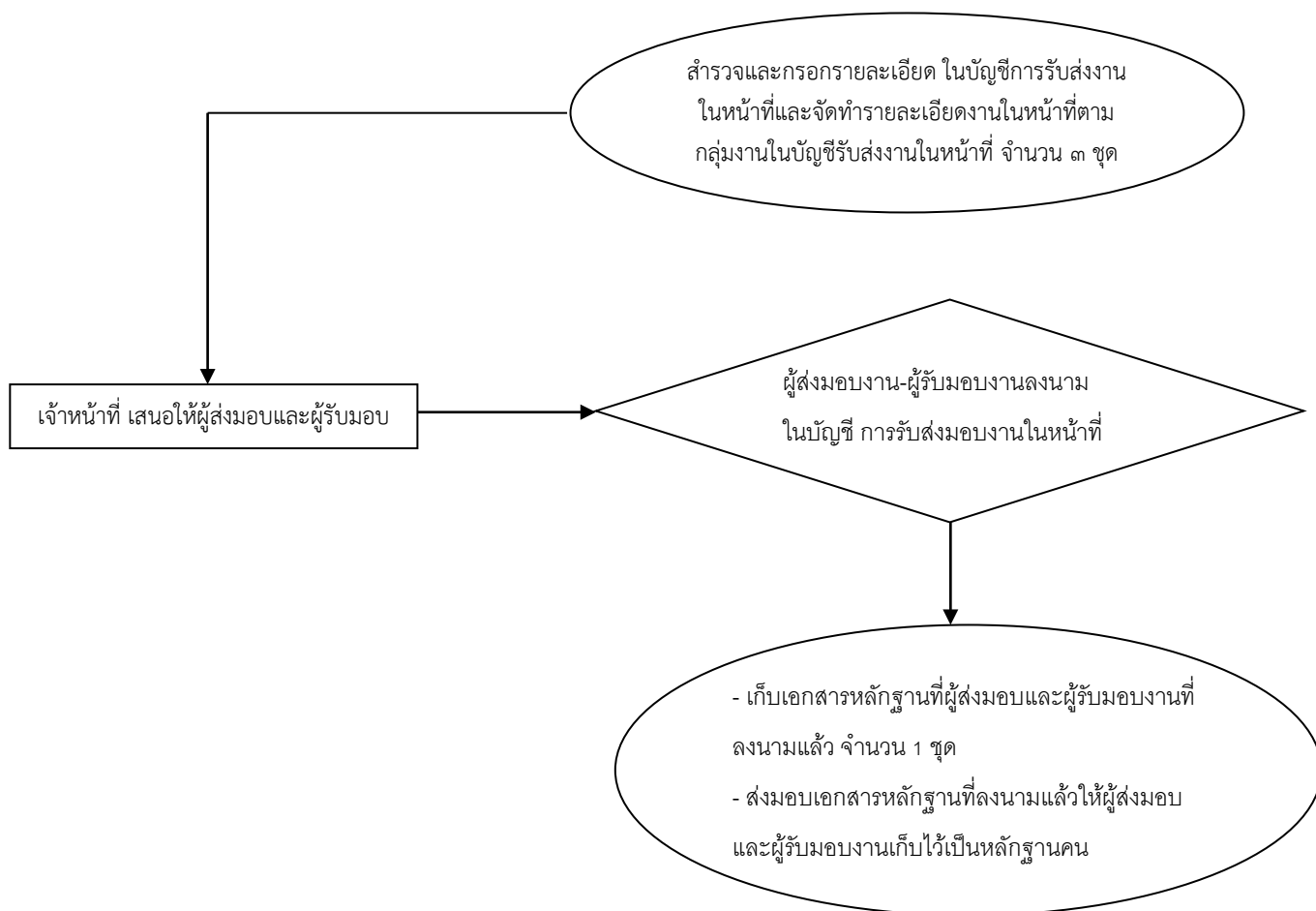





### ๑.๖ แบบฟอร์มที่ใช้

แบบฟอร์มบัญชีการรับ-ส่งงานในหน้าที่

### ๑.๗ เอกสาร / หลักฐานอ้างอิง

- ๑) ระเบียบสำนักนายกรัฐมนตรีว่าด้วยการรับส่งงานในหน้าที่ราชการ พ.ศ. ๒๕๒๔
- ๒) พ.ร.บ. ระเบียบบริหารราชการกระทรวงศึกษาธิการ พ.ศ. ๒๕๔๖
- ๓) พ.ร.บ. ครูและบุคลากรทางการศึกษา พ.ศ. ๒๕๔๖ และที่แก้ไขเพิ่มเติม
- ๔) พ.ร.บ. ระเบียบบริหารราชการแผ่นดิน พ.ศ. ๒๕๔๕ และที่แก้ไขเพิ่มเติม

9 . สรุปมาตรฐานของ สำนักงานเขตพื้นที่การศึกษา

ชื่องาน		สำนักงานเขตพื้นที่การศึกษา		รหัสเอกสาร :	
<b>วัตถุประสงค์</b> เพื่อให้การรับส่งงานในหน้าที่ราชการเป็นไปด้วยความเรียบร้อยและถูกต้องครบถ้วน มีความโปร่งใส และงานในหน้าที่มีความเรียบร้อย สามารถบริหารต่อได้อย่างมีประสิทธิภาพ ผู้รับและผู้ส่งงานสามารถทราบเกี่ยวกับปฏิบัติเสร็จแล้ว อยู่ระหว่างการปฏิบัติ และยังไม่ได้ปฏิบัติ และมีหลักฐานการรับส่งงานที่ถูกต้องตามระเบียบสำนักงานเขตพื้นที่ราชการ พ.ศ. 2524		<b>วัตถุประสงค์</b> 1. จัดเตรียมแบบฟอร์มการรับส่งงาน 2. กรอกรายละเอียดในบัญชีการรับส่งงานตามภาระงาน 3. รวบรวมรายละเอียดบัญชีการรับส่งงาน 4. ผู้รับส่งงานในหน้าที่ 5. ส่งมอบบัญชีการรับส่งงานที่ลงนาม 6. จัดเก็บเอกสารการรับส่งงาน		<b>วัตถุประสงค์</b> 1. จัดเตรียมแบบฟอร์มบัญชีการรับส่งงานในหน้าที่ 2. เจ้าหน้าที่แต่ละคนในแต่ละกลุ่มกรอกรายละเอียดงานในหน้าที่ที่รับผิดชอบในบัญชีการรับส่งงานในหน้าที่ 3. เจ้าหน้าที่ผู้รับผิดชอบรวบรวม / ตรวจสอบรายละเอียดบัญชีการรับส่งงานของแต่ละกลุ่มเป็นภาพรวมของสำนักงานเขตพื้นที่การศึกษา 4. ผู้รับงานและผู้ส่งงาน (ผอ.สพป./สพม.ที่ย้ายไป) และผู้รับงาน (ผอ.สพป./สพม. ที่ย้ายมาใหม่) ลงนามในบัญชีรับ-ส่งงานในหน้าที่ 5. เจ้าหน้าที่ผู้รับผิดชอบส่งมอบบัญชีการรับส่งงานในหน้าที่ที่ลงนามแล้วให้ผู้รับงาน-ผู้ส่งงานเก็บไว้เป็นหลักฐานคนละ 1 ชุด 6. เจ้าหน้าที่กลุ่มอำนาจการจัดเก็บบัญชีการรับส่งงาน เอกสารและหลักฐานการรับส่งงานที่ลงนามแล้วไว้เป็นหลักฐานของสำนักงานเขตพื้นที่การศึกษา	
ลำดับที่	ผังขั้นตอนการดำเนินงาน	รายละเอียดงาน	เวลาดำเนินการ	มาตรฐานคุณภาพงาน	ผู้รับผิดชอบ
1.		เจ้าหน้าที่ผู้รับผิดชอบจัดเตรียมแบบฟอร์มบัญชีการรับส่งงานในหน้าที่	120 นาที		จนท.
2.		เจ้าหน้าที่แต่ละคนในแต่ละกลุ่มกรอกรายละเอียดงานในหน้าที่ที่รับผิดชอบในบัญชีการรับส่งงานในหน้าที่	1 วัน	การรับส่งงานในหน้าที่ ราชการถูกต้องครบถ้วน ตามระเบียบ	จนท.
3.		เจ้าหน้าที่ผู้รับผิดชอบรวบรวม / ตรวจสอบรายละเอียดบัญชีการรับส่งงานของแต่ละกลุ่มเป็นภาพรวมของสำนักงานเขตพื้นที่การศึกษา	1 วัน		จนท.
4.		ผู้รับงานและผู้ส่งงาน (ผอ.สพป./สพม.ที่ย้ายไป) และผู้รับงาน (ผอ.สพป./สพม. ที่ย้ายมาใหม่) ลงนามในบัญชีรับ-ส่งงานในหน้าที่	1 วัน		ผอ.สพป./ สพม.
5.		เจ้าหน้าที่ผู้รับผิดชอบส่งมอบบัญชีการรับส่งงานในหน้าที่ที่ลงนามแล้วให้ผู้รับงาน-ผู้ส่งงานเก็บไว้เป็นหลักฐานคนละ 1 ชุด	5 นาที	การบริหารจัดการดำเนิน ไปอย่างต่อเนื่องมี ประสิทธิภาพ	จนท.
6.		เจ้าหน้าที่กลุ่มอำนาจการจัดเก็บบัญชีการรับส่งงาน เอกสารและหลักฐานการรับส่งงานที่ลงนามแล้วไว้เป็นหลักฐานของสำนักงานเขตพื้นที่การศึกษา	5 นาที	มีหลักฐานการรับ-ส่งงานที่ ถูกต้องตามระเบียบ	จนท. ผู้รับผิดชอบ
<b>เอกสารอ้างอิง :</b> 1. ระเบียบสำนักงานกฤษฎีกาว่าด้วยกรรับส่งงานในหน้าที่ราชการ พ.ศ. 2524      2. พ.ร.บ.คุรุและบุคลากรทางการศึกษา พ.ศ.2546 และที่แก้ไขเพิ่มเติม 3. พ.ร.บ. ระเบียบบริหารราชการกระทรวงศึกษาธิการ พ.ศ. 2546      4. พ.ร.บ.ระเบียบบริหารราชการแผ่นดิน พ.ศ. 2545 และที่แก้ไขเพิ่มเติม					
<b>ออบยัติคุณลักษณะขั้นต้น</b>  กิจกรรมงานหรือการปฏิบัติ  การตัดสินใจ  จิตทางหรือการเคลื่อนไหวของงาน  จุดเชื่อมต่อระหว่างหน้า (ถ้าไม่ลงภายใน 1 หน้า)					

## ๒. งานการมอบหมายงานในหน้าที่ราชการ

### ๒.๑ วัตถุประสงค์

- ๑) เพื่อให้งาน/ภารกิจ ของสำนักงานเขตพื้นที่การศึกษามีผู้รับผิดชอบที่ชัดเจน
- ๒) เพื่อให้การบริหารจัดการและการดำเนินงานของสำนักงานเขตพื้นที่การศึกษาดำเนินไปด้วยความเรียบร้อย บรรลุตามวัตถุประสงค์อย่างมีประสิทธิภาพ บุคลากรมีความพึงพอใจในการปฏิบัติงานตามที่ได้รับมอบหมาย

### ๒.๒ ขอบเขตของงาน

ครอบคลุมการดำเนินงานเกี่ยวกับการจัดทำคำสั่งมอบหมายหน้าที่การงานในภาพรวมของสำนักงานเขตพื้นที่การศึกษา การเก็บรักษาคำสั่งมอบหมายงานในหน้าที่

### ๒.๓ คำจำกัดความ

“สำนักงานเขตพื้นที่การศึกษา” หมายถึง สำนักงานเขตพื้นที่การศึกษาประถมศึกษาและสำนักงานเขตพื้นที่ศึกษามัธยมศึกษา”

“เจ้าหน้าที่” หมายถึง เจ้าหน้าที่กลุ่มงานในสำนักงานเขตพื้นที่การศึกษา

“ผู้อำนวยการกลุ่ม” หมายถึง ผู้อำนวยการกลุ่มในสำนักงานเขตพื้นที่การศึกษา

### ๒.๔ ขั้นตอนการปฏิบัติงาน

- ๑) เจ้าหน้าที่รวบรวม รายละเอียดการมอบหมายงานรายบุคคลของแต่ละกลุ่มเพื่อจัดทำคำสั่งมอบหมายในภาพรวมของสำนักงานเขตพื้นที่การศึกษา
- ๒) ตรวจสอบความถูกต้องของรายละเอียดการมอบหมายงานของแต่ละบุคคล
- ๓) เสนอผู้อำนวยการกลุ่มพิจารณา เพื่อเสนอรองผู้อำนวยการสำนักงานเขตพื้นที่การศึกษาพิจารณา
- ๔) ผู้อำนวยการสำนักงานเขตพื้นที่การศึกษาพิจารณาลงนามในคำสั่งมอบหมายงานในหน้าที่
- ๕) เจ้าหน้าที่ส่งมอบคำสั่งมอบหมายงานในหน้าที่ให้แต่ละกลุ่มเพื่อจัดทำคู่มือการปฏิบัติงานและมอบหมายให้เจ้าหน้าที่ที่รับผิดชอบตามคำสั่งดำเนินการต่อไป
- ๖) เจ้าหน้าที่เก็บคำสั่งไว้เป็นหลักฐานการมอบหมายงานและการติดตามผลการปฏิบัติงาน

## ๒.๕ Flow Chart การปฏิบัติงาน

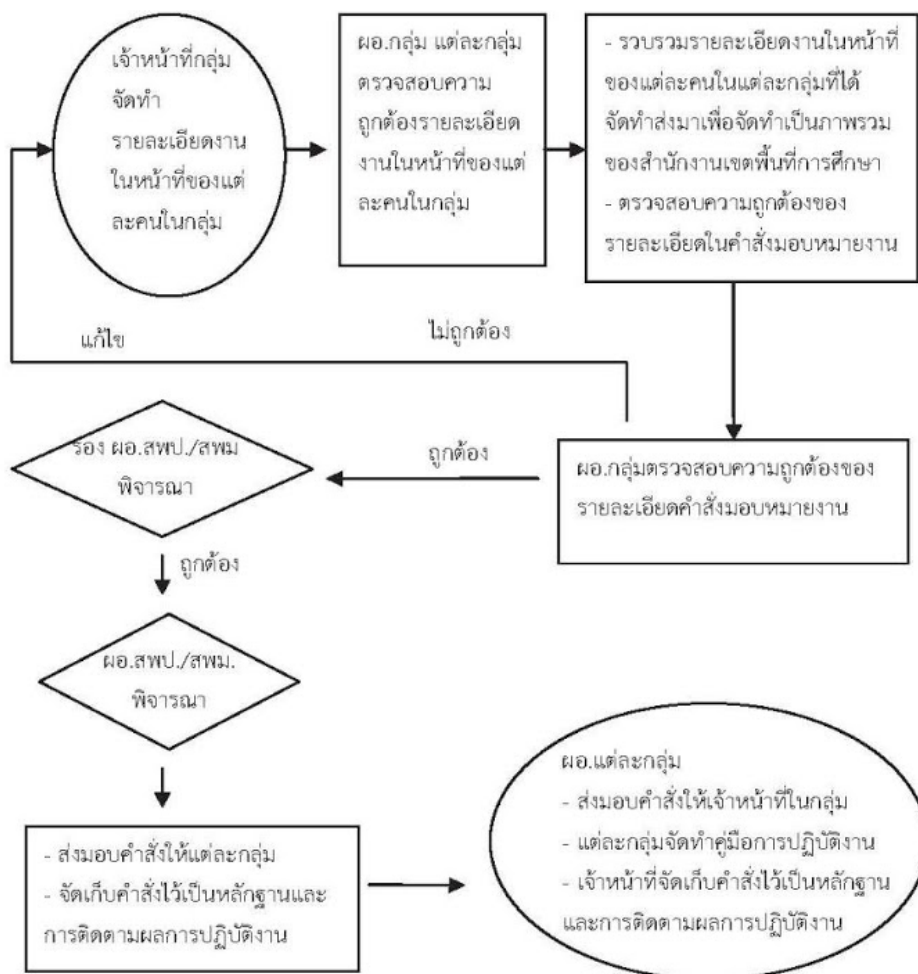

## ๒.๖ แบบฟอร์มที่ใช้

- ๑) คำสั่งมอบหมายงานในหน้าที่
- ๒) แบบมอบหมายหน้าที่

## ๒.๗ เอกสาร/ หลักฐานอ้างอิง

- ๑) พระราชบัญญัติระเบียบบริหารราชการกระทรวงศึกษาธิการ พ.ศ. ๒๕๔๖
- ๒) พระราชบัญญัติระเบียบข้าราชการครูและบุคลากรทางการศึกษา พ.ศ. ๒๕๔๖ และที่แก้ไขเพิ่มเติม
- ๓) พระราชบัญญัติระเบียบบริหารราชการแผ่นดิน พ.ศ. ๒๕๓๔ และที่แก้ไขเพิ่มเติม

9. สรุปมาตรฐานของ สำนักงานเขตพื้นที่การศึกษา

ชื่องาน	สำนักงานพัฒนาในหน้าที่ราชการ	สำนักงานเขตพื้นที่การศึกษา.....กลุ่ม อำเภอการ	รหัสเอกสาร : .....		
<b>วัตถุประสงค์ :</b> 1. เพื่อให้เข้ามามี/ ภารกิจ ของสำนักงานเขตพื้นที่การศึกษา มีผู้รับผิดชอบที่ชัดเจน 2. เพื่อให้การบริหารจัดการและการดำเนินงานของสำนักงานเขตพื้นที่การศึกษาได้มีความเรียบร้อย บรรลุตามวัตถุประสงค์อย่างมีประสิทธิภาพ บุคลากรมีความพึงพอใจในการปฏิบัติงานตามที่ได้รับมอบหมาย					
ลำดับที่	ผังขั้นตอนการดำเนินงาน	รายละเอียดงาน	มาตรฐานคุณภาพงาน	ผู้รับผิดชอบ	หมายเหตุ
1.		วิเคราะห์ สังเคราะห์ งบประมาณรายจ่ายลงไปในหน้าที่ของแต่ละคนในกลุ่ม ที่ตั้งส่งมาเพื่อจัดทำเป็นภาพรวมของสำนักงานเขตพื้นที่การศึกษา	คู่มือการปฏิบัติงานสำนักงานเขตพื้นที่การศึกษา	เจ้าหน้าที่	
2.		เจ้าหน้าที่ตรวจสอบความถูกต้องของรายละเอียดในร่างคำสั่งมอบหมายงานในหน้าที่		เจ้าหน้าที่/ ผอ.กลุ่ม/รอง	
3.		ผู้อำนวยการกลุ่มอำนาจการเสนอเรื่องผู้อำนวยการสำนักงานเขตพื้นที่การศึกษาพิจารณาเบื้องต้น	15 นาที	ผอ.สพป./ สพม.	
4.		ผู้อำนวยการสำนักงานเขตพื้นที่การศึกษาพิจารณาใน	1 วัน	ผอ.สพป./ สพม.	
5.		เจ้าหน้าที่กลุ่มอำนาจการส่งมอบคำสั่งให้แต่ละกลุ่มเพื่อจัดทำคู่มือการปฏิบัติงานและมอบให้เจ้าหน้าที่ที่รับผิดชอบดำเนินการ	1 วัน	เจ้าหน้าที่ กลุ่ม/ผอ.กลุ่ม	
6.		เจ้าหน้าที่สามารถบรรณกลางจัดเก็บคำสั่งมอบหมายงานไม่เป็น หลักฐานส่วนกลางของสำนักงานเขตพื้นที่การศึกษาเพื่อการติดตามผลการปฏิบัติงาน	5 นาที	เจ้าหน้าที่/ ผอ.กลุ่ม	
<b>เอกสารอ้างอิง :</b> 1. พระราชบัญญัติระเบียบบริหารราชการกระทรวงศึกษาธิการ พ.ศ. 2546 2. พระราชบัญญัติระเบียบข้าราชการครูและบุคลากรทางการศึกษา พ.ศ. 2546 และที่แก้ไขเพิ่มเติม 3. พระราชบัญญัติระเบียบบริหารราชการแผ่นดิน พ.ศ. 2545 และที่แก้ไขเพิ่มเติมทุกฉบับ					
<b>อธิบายสัญลักษณ์ขั้นตอน</b> จุดเริ่มต้นหรือสิ้นสุดกระบวนการงาน  จุดเชื่อมต่อระหว่างหน้าที่(ถ้าไม่จบภายใน 1 หน้า)					

### ๓. งานการประชุมภายในสำนักงานเขตพื้นที่การศึกษา

#### ๓.๑ วัตถุประสงค์

เพื่อให้การประชุมของสำนักงานเขตพื้นที่การศึกษาเป็นไปด้วยความเรียบร้อยและมีประสิทธิภาพ

#### ๓.๒ ขอบเขตของงาน

ครอบคลุมการดำเนินงานที่เกี่ยวกับการจัดเตรียมวาระการประชุม เชิญประชุม การจัดเตรียมสถานที่ วัสดุอุปกรณ์ การเงิน การจัดทำมติที่ประชุม รายงานการประชุม การออกคำสั่ง ประกาศ และการจัดเก็บวาระ การประชุม มติที่ประชุม รายงานการประชุม เอกสารที่เกี่ยวข้อง และ คำสั่ง/ประกาศลงในแผ่นบันทึกข้อมูล (CD)

#### ๓.๓ คำจำกัดความ

“สำนักงานเขตพื้นที่การศึกษา” หมายถึง สำนักงานเขตพื้นที่การศึกษาประถมศึกษา และสำนักงานเขตพื้นที่ศึกษามัธยมศึกษา

“เจ้าหน้าที่” หมายถึง ผู้อำนวยการกลุ่มและเจ้าหน้าที่กลุ่มงานในสำนักงานเขตพื้นที่การศึกษา

“การประชุมภายใน” หมายถึง การประชุมข้าราชการครูและบุคลากรทางการศึกษา ลูกจ้างประจำ ลูกจ้างชั่วคราวและการประชุมผู้บริหารสถานศึกษาในสังกัดสำนักงานเขตพื้นที่ การศึกษา

#### ๓.๔ ขั้นตอนการปฏิบัติงาน

๑) เจ้าหน้าที่ประสานงานกับกลุ่มต่าง ๆ ให้จัดส่งวาระการประชุมภายในเวลาที่กำหนด (ก่อนการประชุม ๒ สัปดาห์)

๒) เจ้าหน้าที่รวบรวมข้อมูล ประเด็น และผลการดำเนินงานของสำนักงานเขตพื้นที่ การศึกษาที่เกี่ยวข้อง และตรวจสอบความถูกต้อง จัดทำต้นฉบับระเบียบวาระการประชุม

๓) เจ้าหน้าที่จัดทำหนังสือเชิญประชุมพร้อมต้นฉบับระเบียบวาระการประชุมเสนอ ผู้อำนวยการกลุ่มอำนาจพิจารณา และนำเสนอผู้อำนวยการสำนักงานเขตพื้นที่การศึกษาพิจารณา

๔) ผู้อำนวยการสำนักงานเขตพื้นที่การศึกษาให้ความเห็นชอบระเบียบวาระการประชุม และลงนามในหนังสือเชิญประชุม

๕) เจ้าหน้าที่จัดทำหนังสือเชิญประชุมเสนอผู้อำนวยการกลุ่มอำนาจพิจารณา เชิญผู้บริหารสถานศึกษาและผู้อำนวยการกลุ่ม

๖) เจ้าหน้าที่นำต้นฉบับและระเบียบวาระการประชุมส่งฝ่ายผลิตเอกสารจัดทำสำเนา และตรวจสอบ

๗) เจ้าหน้าที่จัดส่งหนังสือเชิญประชุมพร้อมระเบียบวาระให้แก่ผู้บริหารสถานศึกษา และผู้อำนวยการกลุ่ม (ก่อนการประชุม ๑ สัปดาห์)



๘) เจ้าหน้าที่ประสานผู้บริหารสถานศึกษาและผู้อำนวยการกลุ่มเพื่อขอคำยืนยัน การ เข้าร่วมประชุม (ก่อนการประชุม ๑-๒ วัน)

๙) เจ้าหน้าที่เตรียมการเกี่ยวกับการประชุม ดังนี้

- (๑) จัดทำ power point เพื่อนำเสนอระหว่างการประชุม
- (๒) เตรียมป้ายชื่อ
- (๓) เตรียมเอกสารที่เกี่ยวข้อง ได้แก่ กฎหมาย และระเบียบที่เกี่ยวข้อง
- (๔) จัดเตรียมค่าเบี้ยประชุม / ค่าพาหนะ
- (๕) เตรียมใบเซ็นชื่อเข้าประชุม
- (๖) เตรียมอาหาร อาหารว่างและเครื่องดื่ม

๑๐) เจ้าหน้าที่ดำเนินการในวันประชุม

- (๑) จัดห้องประชุม
- (๒) อำนวยความสะดวกระหว่างการประชุม
- (๓) จัดบันทึกการประชุม/บันทึกเทปการประชุม

๑๑) เจ้าหน้าที่ดำเนินการถอดเทปบันทึกการประชุมและจัดพิมพ์

๑๒) เจ้าหน้าที่จัดทำมติที่ประชุมโดยย่อ (๑๐ วัน) และจัดทำรายงานการประชุม (๒ สัปดาห์) และคำสั่ง/ประกาศสำนักงานเขตพื้นที่การศึกษา และเสนอตามขั้นตอน ดังนี้

(๑) นำเสนอผู้อำนวยการกลุ่ม/ผู้อำนวยการพิจารณาเสนอรองผู้อำนวยการกลุ่ม ในฐานะเลขานุการ

(๒) สำนักงานเขตพื้นที่การศึกษาตรวจมติ / รายงานการประชุม / คำสั่งและ ประกาศสำนักงานเขตพื้นที่การศึกษาและให้ความเห็นชอบ

(๓) เจ้าหน้าที่รับเรื่องคืนแก้ไข เสนอผู้อำนวยการกลุ่ม/ผู้อำนวยการนำเสนอ รองผู้อำนวยการและผู้อำนวยการสำนักงานเขตพื้นที่การศึกษาพิจารณา

(๔) ผู้อำนวยการสำนักงานเขตพื้นที่การศึกษาพิจารณาลงนามในมติย่อ / รายงานการประชุม

(๔.๑) มติที่ประชุมโดยย่อ



- แจ้งเวียนมติที่ประชุมโดยย่อให้ผู้เข้าประชุมพิจารณารับรองมติ (ภายใน ๗ วัน) และรวบรวมความเห็นของผู้เข้าประชุมที่ขอให้แก้ไข (ถ้ามี) โดยเสนอผู้อำนวยการสำนักงานเขต พื้นที่ การศึกษาเพื่อแก้ไขในรายงานการประชุม

- แจ้งเวียนมติที่ประชุมโดยย่อให้กลุ่มต่าง ๆ ในสำนักงานเขตพื้นที่การศึกษา เพื่อดำเนินการในส่วนที่เกี่ยวข้อง

#### (๔.๒) รายงานการประชุม

- เจ้าหน้าที่จัดทำรายงานการประชุมเป็นวาระการประชุมเพื่อเสนอ ผู้อำนวยการสำนักงานผู้อำนวยการกลุ่ม ผู้บริหารสถานศึกษา ผู้เข้าประชุม พิจารณาให้การรับรองในการ ประชุม ครั้งต่อไป

#### (๔.๓) คำสั่งและประกาศสำนักงานเขตพื้นที่การศึกษา

- เสนอผู้อำนวยการสำนักงานเขตพื้นที่ศึกษาลงนามแล้วดำเนินการ แจ้ง กลุ่มต่าง ๆ ที่เกี่ยวข้องเพื่อดำเนินการต่อไป

๑๓) เจ้าหน้าที่ดำเนินการจัดเก็บวาระการประชุม เอกสารที่เกี่ยวข้อง มติที่ประชุม โดยย่อ รายงานการประชุม คำสั่งและประกาศต้นฉบับในแฟ้มและสำเนาในรูปแบบบันทึกข้อมูล (CD)

### ๓.๕) Flow Chart การปฏิบัติงาน

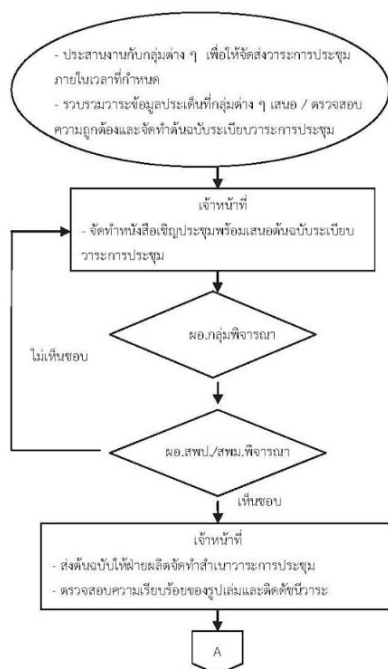

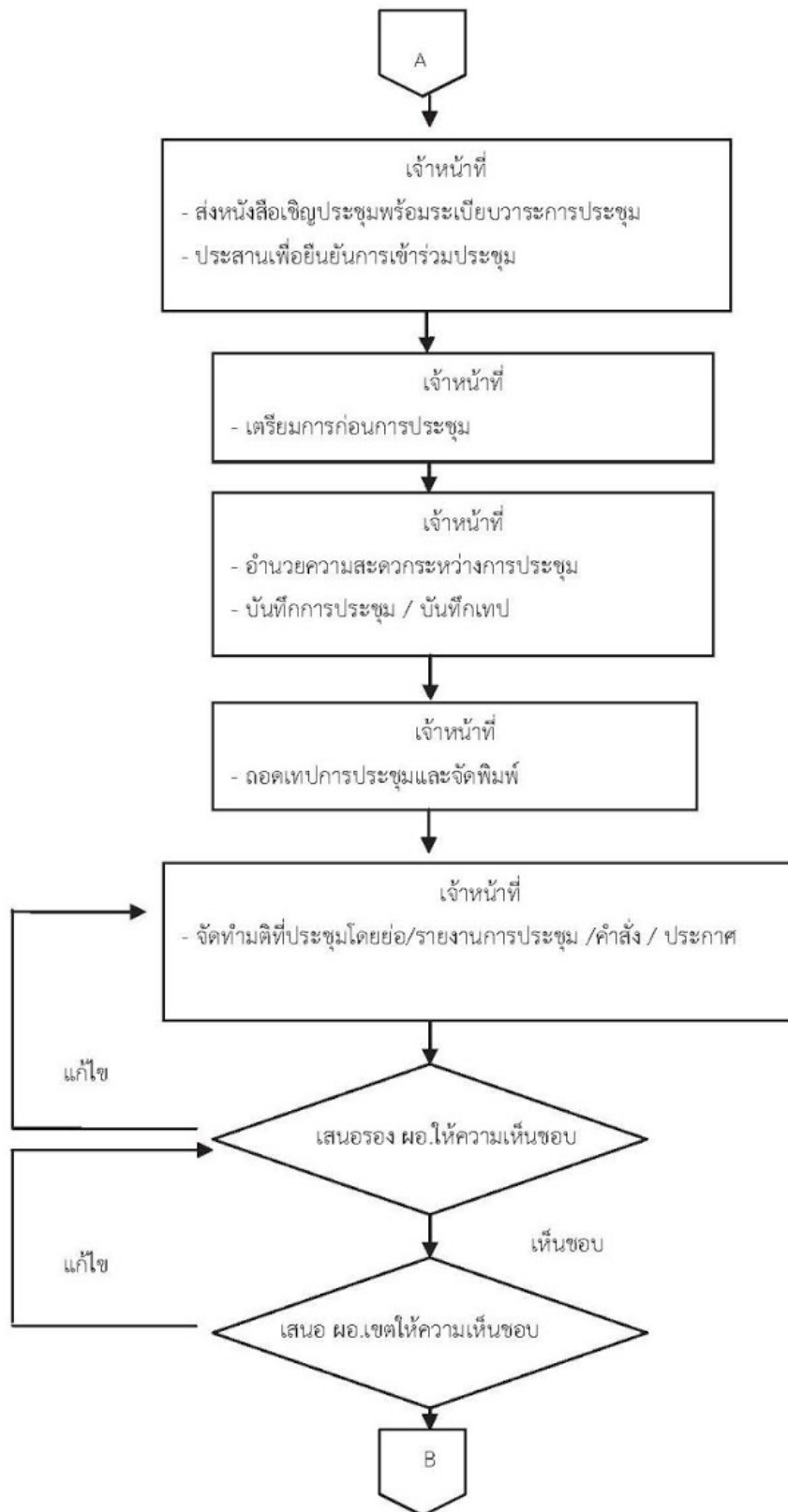

9. สรุปมาตรฐานของ สำนักงานเขตพื้นที่การศึกษา

ชื่องาน	สำนักงานเขตพื้นที่การศึกษา	สำนักงานเขตพื้นที่การศึกษา.....กลุ่ม อำเภอ	รหัสเอกสาร : .....		
<p><b>วัตถุประสงค์</b></p> <p>เพื่อให้การรับส่งงานในหน้าที่ราชการเป็นไปด้วยความเรียบร้อยและถูกต้องตรงถ้วน มีความโปร่งใส และงานในหน้าที่มีความเรียบร้อย สามารถบริหารต่อเนื่องได้อย่างมีประสิทธิภาพ ผู้รับและผู้ส่งงานสามารถทราบเกี่ยวกับงานที่ปฏิบัติเสร็จแล้ว อยู่ระหว่างทางปฏิบัติ และยังไม่ได้ปฏิบัติ และมีหลักฐานการรับส่งงานที่ถูกต้องตามระเบียบสำนักนายกรัฐมนตรีว่าด้วย การรับส่งงานในหน้าที่ราชการ พ.ศ. 2524</p>					
<p><b>ลำดับที่</b></p> <p><b>ผังขั้นตอนการดำเนินงาน</b></p>	<p><b>รายละเอียดงาน</b></p> <p>เจ้าหน้าที่ผู้รับผิดชอบจัดเตรียมแบบฟอร์มใบปฏิบัติการรับส่งงานในหน้าที่</p> <p>เจ้าหน้าที่แต่ละคนในแต่ละกลุ่มกรอกรายละเอียดงานในหน้าที่ที่รับผิดชอบในใบปฏิบัติการรับส่งงานในหน้าที่</p> <p>เจ้าหน้าที่ผู้รับผิดชอบรวบรวม / ตรวจสอบรายละเอียดใบปฏิบัติการรับส่งงานของแต่ละกลุ่มเป็นภาพรวมของสำนักงานเขตพื้นที่การศึกษา</p> <p>ผู้รับงานและผู้ส่งงาน(ขอ.สพป./สพม.ที่ย้ายไป) และผู้รับงาน(ขอ.สพป./สพม. ที่ย้ายมาใหม่) ลงนามในใบปฏิบัติการรับส่งงานในหน้าที่</p> <p>เจ้าหน้าที่ผู้รับผิดชอบส่งมอบใบปฏิบัติการรับส่งงานในหน้าที่ที่ลงนามแล้วให้ผู้รับงาน-ผู้ส่งงานเก็บไว้เป็นหลักฐานคนละ 1 ชุด</p> <p>เจ้าหน้าที่กลุ่มอำเภอจัดการจัดเก็บใบปฏิบัติการรับส่งงาน เอกสารและหลักฐานการรับส่งงานที่ลงนามแล้วไว้เป็นหลักฐานของสำนักงานเขตพื้นที่การศึกษา</p>	<p><b>ระยะเวลาในการ</b></p> <p>120 นาที</p> <p>1 วัน</p> <p>1 วัน</p> <p>1 วัน</p> <p>5 นาที</p> <p>5 นาที</p>	<p><b>มาตรฐานคุณภาพงาน</b></p> <p>การรับ-ส่งงานในหน้าที่ราชการถูกต้องครบถ้วนตามระเบียบ</p> <p>การปฏิบัติงานการดำเนินงาน</p> <p>มีหลักฐานการรับ-ส่งงานที่ถูกต้องตามระเบียบ</p>	<p><b>ผู้รับผิดชอบ</b></p> <p>จนท.</p> <p>จนท.</p> <p>จนท.</p> <p>ขอ.สพป./สพม.</p> <p>จนท.</p> <p>จนท.</p>	<p><b>หมายเหตุ</b></p>
<p><b>เอกสารอ้างอิง :</b></p> <p>1. ระเบียบสำนักนายกรัฐมนตรีว่าด้วยการรับส่งงานในหน้าที่ราชการ พ.ศ. 2524</p> <p>2. พ.ร.บ.ครูและบุคลากรทางการศึกษา พ.ศ.2546 และที่แก้ไขเพิ่มเติม</p> <p>3. พ.ร.บ. ระเบียบบริหารราชการกระทรวงศึกษาธิการ พ.ศ. 2546</p> <p>4. พ.ร.บ.ระเบียบบริหารราชการแผ่นดิน พ.ศ. 2545 และที่แก้ไขเพิ่มเติม</p>	<p>กิจกรรมงานหรือการปฏิบัติ</p> <p>การตัดสินใจ</p>	<p>ทิศทางหรือการเคลื่อนไหวของงาน</p> <p><input type="radio"/> จุดเชื่อมต่อ</p>			
<p><b>อธิบายสัญลักษณ์ผังขั้นตอน</b></p> <p>ระหว่างหน้า(ถ้าไม่จบภายใน 1 หน้า)</p>					

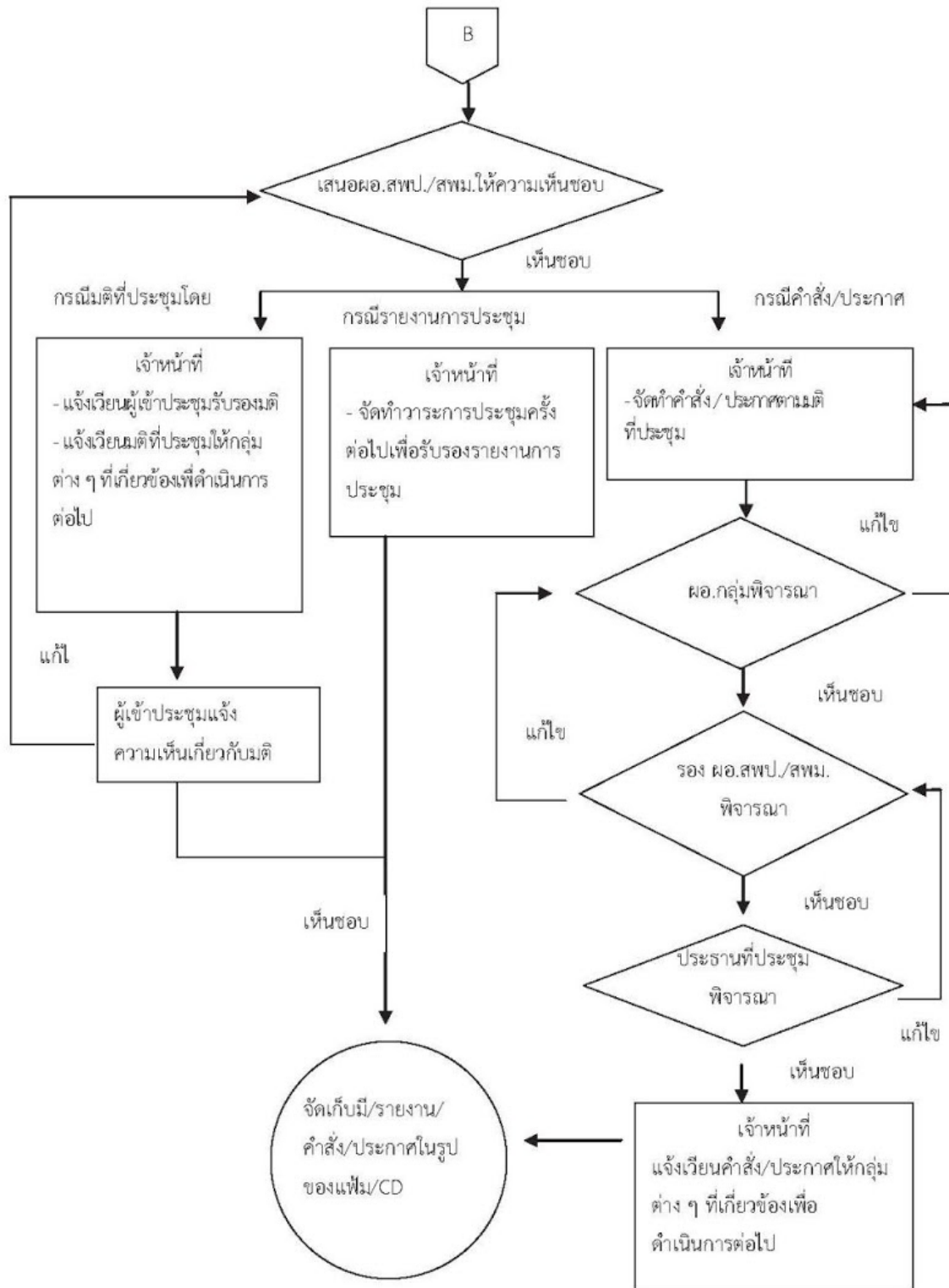

### ๓.๖ แบบฟอร์มติดตามงาน

- ๑) แนวปฏิบัติ
- ๒) หนังสือเชิญประชุม
- ๓) ต้นฉบับระเบียบวาระการประชุม
- ๔) แบบฟอร์มเซ็นชื่อเข้าประชุม
- ๕) มติที่ประชุมโดยย่อ
- ๖) รายงานการประชุม
- ๗) แบบฟอร์มคำสั่ง / ประกาศ
- ๘) แบบฟอร์มแจ้งความเห็นเกี่ยวกับมติที่ประชุม

### ๓.๗ เอกสาร/ หลักฐานอ้างอิง

ระเบียบสำนักนายกรัฐมนตรีว่าด้วยงานสารบรรณ พ.ศ. ๒๕๒๖ และที่แก้ไขเพิ่มเติม

9. สรุปมาตรฐานของ สำนักงานเขตพื้นที่การศึกษา

ชื่องาน		สำนักงานเขตพื้นที่การศึกษา		กลุ่ม อำเภอ		รหัสเอกสาร : .....	
วัตถุประสงค์ : เพื่อให้การประชุมของสำนักงานเขตพื้นที่การศึกษาเป็นไปด้วยความเรียบร้อยและมีประสิทธิภาพ		รายละเอียดงาน		เวลาดำเนินการ		มาตรฐานคุณภาพงาน	
ลำดับที่	ผังขั้นตอนการดำเนินงาน					ผู้รับผิดชอบ	
1.	<pre> graph TD     A([ประสานงานการส่งวาระการประชุม]) --&gt; B[รวบรวมและจัดทำวาระการประชุม]     B --&gt; C[เชิญประชุม]     C --&gt; D[ดำเนินการประชุม]     D --&gt; E{ขอเขตฯ/ที่ประชุมพิจารณา}     E --&gt; F([จัดเก็บมติที่ประชุม])                     </pre>	ประสานกับกลุ่มต่าง ๆ เพื่อจัดส่งวาระการประชุม ติดตามผลการดำเนินงานตามมติที่ประชุมเพื่อจัดทำเป็นวาระการประชุม	1 วัน	ผลสัมฤทธิ์ที่เกิดขึ้น ประโยชน์ต่อราชการและการติดตามงาน	เจ้าหน้าที่/กลุ่มต่าง ๆ	หมายเหตุ	
2.		รวบรวมวาระการประชุมจากกลุ่มต่าง ๆ ตรวจสอบและจัดทำต้นฉบับระเบียบวาระการประชุม	2 วัน		เจ้าหน้าที่/กลุ่มต่าง ๆ		
3.		จัดทำหนังสือเชิญประชุมพร้อมแนบต้นฉบับระเบียบวาระการประชุมให้ผู้เกี่ยวข้องเข้าร่วมประชุมทราบก่อนการประชุม 1 สัปดาห์	2 วัน		จนท./ผ.อ. สทป.สทพ./ผู้เข้าประชุม		
4.		จัดเตรียม Power point และเอกสารที่เกี่ยวข้องในการประชุม จัดบันทึกการประชุม บันทึกเลขที่และถอดเทปการประชุม จัดทำมติที่ประชุมโดยย่อ และรายงานการประชุม	1 สัปดาห์	การรับรู้ด้านนโยบาย ข้อราชการ และการนำนโยบายไปสู่การปฏิบัติ	เจ้าหน้าที่		
5.		ผู้อำนวยการสำนักงานเขตพื้นที่การศึกษาพิจารณาในมติที่ประชุม รายงานการประชุม ที่ประชุมพิจารณาการรับรองมติที่ประชุม	1 วัน		ที่ประชุม/ผ.อ. สทป.สทพ.		
6.		แจ้งเวียนมติที่ประชุมโดยย่อให้กลุ่มต่าง ๆ ทราบ จัดเก็บมติที่ประชุม/รายงานการประชุม/คำสั่ง/ประกาศในรูปแบบไฟล์ข้อมูล (CD)	5 นาที	ได้ข้อสรุปแห่งกฎหมาย นำไปสู่การแก้ไขปัญหา และการปฏิบัติจริง	เจ้าหน้าที่/กลุ่มต่าง ๆ		

เอกสารอ้างอิง : ระเบียบสำนักงานเขตพื้นที่การศึกษา พ.ศ. 2526 และที่แก้ไขเพิ่มเติม

อธิบายสัญลักษณ์ผังขั้นตอน (ถ้าไม่พบภายใน 1 หน้า)



จุดเริ่มต้นหรือสิ้นสุดกระบวนการ



การตัดสินใจ



ทิศทางหรือการเคลื่อนไหวของงาน



จุดเชื่อมต่อระหว่างหน้า

## งานจัดระบบบริหารสำนักงานเขตพื้นที่การศึกษา

### ๑. งานจัดระบบบริหารงาน

#### ๑.๑ วัตถุประสงค์

เพื่อให้สำนักงานเขตพื้นที่การศึกษาสามารถบริหารจัดการภารกิจหน้าที่ความรับผิดชอบ ของสำนักงานเขตพื้นที่การศึกษาได้อย่างมีประสิทธิภาพ ได้มาตรฐาน

#### ๑.๒ ขอบเขตของงาน

ครอบคลุมกระบวนการดำเนินงานตั้งแต่ การดำเนินงานตามภารกิจหน้าที่ความรับผิดชอบ โครงสร้าง การแบ่งส่วนราชการ ของสำนักงานเขตพื้นที่การศึกษาที่สอดคล้องกับประกาศกระทรวงศึกษาธิการ ปรับปรุงโครงการการแบ่งส่วนราชการภายใน ที่สอดคล้องกับบริบท การบริหารสำนักงานเขตพื้นที่ การศึกษา และ วิจัย/ประเมินผล การดำเนินงานตามภารกิจหน้าที่ ความรับผิดชอบโครงสร้าง การแบ่ง ส่วนราชการ ของสำนักงานเขตพื้นที่การศึกษาประกาศกระทรวงศึกษาธิการและการแบ่งส่วนราชการเป็น กลุ่มงานภายใน

#### ๑.๓ คำจำกัดความ

“ สำนักงานเขตพื้นที่การศึกษา ” หมายถึง สำนักงานเขตพื้นที่การศึกษาประถมศึกษา และ สำนักงานเขตพื้นที่ศึกษามัธยมศึกษา

“ ผู้อำนวยการสำนักงานเขตพื้นที่การศึกษา ” หมายถึง ผู้บังคับบัญชาสูงสุดของสำนักงาน เขตพื้นที่การศึกษาตามกฎหมายว่าด้วยระเบียบบริหารราชการกระทรวงศึกษาธิการ

“ หัวหน้าภายในส่วนราชการระดับสำนักงานเขตพื้นที่การศึกษา ” หมายถึง ผู้อำนวยการ กลุ่มอำนาจการ ผู้อำนวยการกลุ่มบริหารงานบุคคล ผู้อำนวยการกลุ่มนโยบายและแผน ผู้อำนวยการ กลุ่มส่งเสริมการจัดการศึกษา หัวหน้ากลุ่มนิเทศติดตามและประเมินผลการจัดการศึกษา ผู้อำนวยการ กลุ่มบริหารงานการเงินและสินทรัพย์ ผู้อำนวยการหน่วยตรวจสอบภายใน และผู้อำนวยการกลุ่มส่งเสริม สถานศึกษาเอกชน (ยกเว้น สพม.)

“ คณะกรรมการเขตพื้นที่การศึกษา ” หมายถึง องค์กรบุคคลที่มีอำนาจหน้าที่ตาม มาตรา ๓๘ แห่งพระราชบัญญัติการศึกษาแห่งชาติ พ.ศ. ๒๕๔๒ และที่แก้ไขเพิ่มเติม พ.ศ. ๒๕๔๕ และ มาตรา ๓๘ แห่งพระราชบัญญัติระเบียบบริหารราชการกระทรวงศึกษาธิการ โดยมีอำนาจหน้าที่ให้ ความเห็นชอบการแบ่งส่วนราชการเป็นกลุ่มงานภายในกลุ่มภารกิจของสำนักงานเขตพื้นที่การศึกษา

“ คณะทำงาน ” หมายถึง คณะทำงานที่ผู้อำนวยการสำนักงานเขตพื้นที่การศึกษา แต่งตั้ง/มอบหมายให้วิเคราะห์การกำหนด/แบ่งส่วนราชการภายในสำนักงานเขตพื้นที่การศึกษาและ ติดตามประเมินผล

“ เจ้าหน้าที่ ” หมายถึง ผู้รับผิดชอบ ผู้ที่ได้รับมอบหมายให้ปฏิบัติงานจัดระบบบริหารงาน วิเคราะห์การกำหนด/แบ่งส่วนราชการภายในสำนักงานเขตพื้นที่การศึกษา

### ๑.๔ ขั้นตอนการปฏิบัติงาน

 คู่มือการปฏิบัติงาน นางสาวกนิดา แก้วมณี  
นักจัดการงานทั่วไปชำนาญการ



๑) ศึกษาวิเคราะห์ ตรวจสอบการดำเนินงานตามภารกิจหน้าที่ความรับผิดชอบ โครงสร้าง การแบ่งส่วนราชการ ของสำนักงานเขตพื้นที่การศึกษาที่สอดคล้องกับประกาศกระทรวงศึกษาธิการ

๒) ศึกษา สังเคราะห์ ออกแบบ จัดระบบการทำงาน กระบวนการ ปรับปรุงโครงการ การแบ่งส่วนราชการภายใน ที่สอดคล้องกับบริบทการบริหารสำนักงานเขตพื้นที่การศึกษา

๓) นำเสนอคณะกรรมการเขตพื้นที่การศึกษาพิจารณาให้ความเห็นชอบการแบ่งส่วนราชการ เป็นกลุ่มงานภายในสำนักงานเขตพื้นที่การศึกษาและแจ้งกลุ่มบริหารงานบุคคลดำเนินการด้านบุคลากร

๔) ประกาศการแบ่งส่วนราชการให้หน่วยงานที่เกี่ยวข้องและสถานศึกษาทราบ

๕) ดำเนินการบริหารจัดการให้เป็นไปตามโครงสร้างการแบ่งส่วนราชการที่กำหนด

๖) วิจัย/ประเมินผล การดำเนินงานตามภารกิจหน้าที่ความรับผิดชอบโครงสร้าง การแบ่ง ส่วนราชการ ของสำนักงานเขตพื้นที่การศึกษาประกาศกระทรวงศึกษาธิการและการแบ่งส่วนราชการเป็น กลุ่มงาน ภายใน

๗) ศึกษา /สังเคราะห์ ปัญหา อุปสรรค ข้อเสนอแนะ เพื่อเป็นข้อมูลปรับปรุง /พัฒนา คุณภาพ การให้บริการ

### ๑.๕ Flow Chart การปฏิบัติงาน

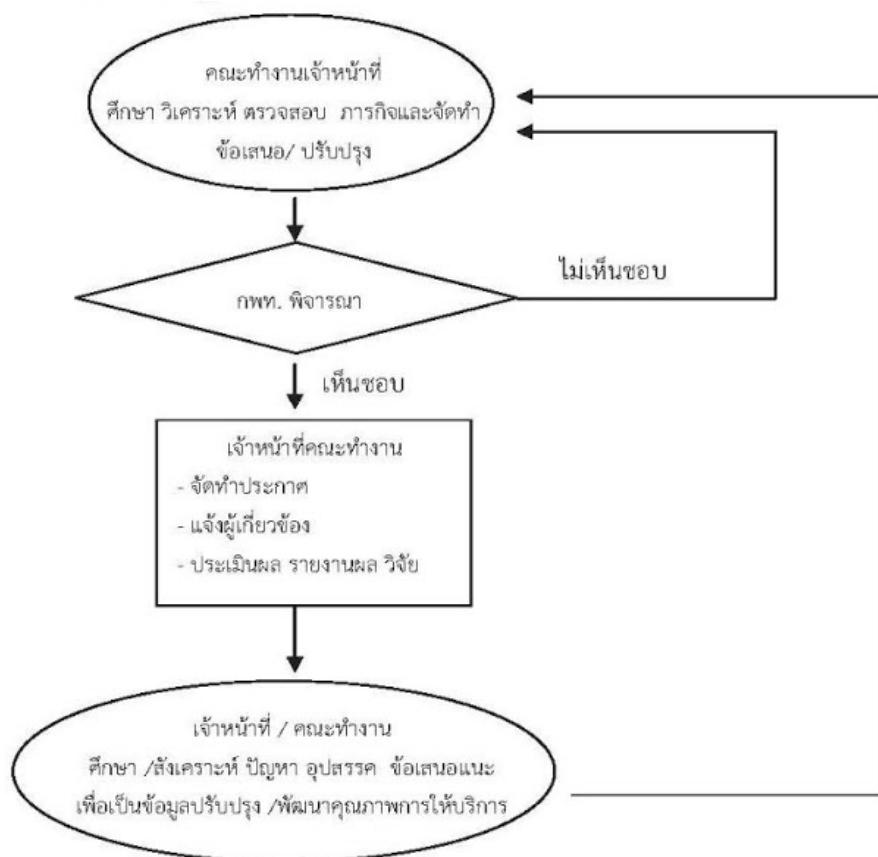



## ๑.๖ แบบฟอร์มที่ใช้

-

### ๑.๗ เอกสาร/ หลักฐานอ้างอิง

- ๑) ระเบียบบริหารราชการกระทรวงศึกษาธิการ พ.ศ.๒๕๔๖
- ๒) ประกาศกระทรวงศึกษาธิการ เรื่อง การแบ่งส่วนราชการภายในสำนักงานเขตพื้นที่ การศึกษา  
มัธยมศึกษา พ.ศ. ๒๕๕๓
- ๓) ประกาศกระทรวงศึกษาธิการ เรื่อง การแบ่งส่วนราชการภายในสำนักงานเขตพื้นที่ การศึกษา  
ประถมศึกษา พ.ศ.๒๕๕๓
- ๔) กฎกระทรวงว่าด้วยหลักเกณฑ์และวิธีการกระจายอำนาจการบริหารและการจัดการศึกษา  
พ.ศ. ๒๕๕๐

9 สรุปมาตรฐานงานของสำนักงานเขตพื้นที่การศึกษา

ชื่องาน : งานจัดระบบบริหารงาน		สำนักงานเขตพื้นที่การศึกษา..... กลุ่มอำนาจการ		รหัสเอกสาร :	
ลำดับที่	ผังขั้นตอนการทำงาน	รายละเอียดงาน	เวลาดำเนินการ	มาตรฐานคุณภาพงาน	ผู้รับผิดชอบ
1.		ศึกษา วิเคราะห์ ตรวจสอบภารกิจ หน้าที่ความรับผิดชอบโครงสร้างการแบ่งส่วนราชการ ของ สพป./สพม.ที่สอดคล้องกับประกาศกระทรวงศึกษาธิการ	1 สัปดาห์	คู่มือการปฏิบัติราชการ สำนักงานเขต	เจ้าหน้าที่
2.		ศึกษา สังเคราะห์ ออกแบบ จัดระบบการทำงาน กระบวนการปรับปรุงโครงสร้างการแบ่งส่วนราชการภายใน ที่สอดคล้องกับบริบทการบริหาร สพป./สพม.	2 สัปดาห์		เจ้าหน้าที่/ คณะทำงาน
3.		นำเสนอ กทพ. พิจารณาให้ความเห็นชอบการแบ่งส่วน ราชการเป็นกลุ่มงานภายในสำนักงานเขตพื้นที่การศึกษา และแจ้งกลุ่มบริหารงานบุคคลดำเนินการด้านบุคลากร	2 วัน		เจ้าหน้าที่
4.		- ประกาศการแบ่งส่วนราชการให้หน่วยงานที่เกี่ยวข้อง และสถานศึกษาทราบ - ดำเนินการบริหารจัดการให้เป็นไปตามโครงสร้าง การแบ่งส่วนราชการที่กำหนด	1 วัน	ประกาศการแบ่งส่วน ราชการ	เจ้าหน้าที่
5.		- วิจัย / ประเมินผล การดำเนินงานตามภารกิจหน้าที่ ความรับผิดชอบโครงสร้าง การแบ่งส่วนราชการ ของ สพป./สพม. และการแบ่งส่วนราชการเป็นกลุ่มงานภายใน	2 เดือน		
5.		ศึกษา/สังเคราะห์ ปัญหา อุปสรรค ข้อเสนอแนะ เพื่อเป็นข้อมูลปรับปรุง/พัฒนาคุณภาพการให้บริการ	2 สัปดาห์	รายงานผลการปฏิบัติ ราชการ	เจ้าหน้าที่/ คณะทำงาน

**เอกสารอ้างอิง**  
 1. ระเบียบบริหารราชการกระทรวงศึกษาธิการ พ.ศ.2546  
 2. ประกาศกระทรวงศึกษาธิการ เรื่อง การแบ่งส่วนราชการภายในสำนักงานเขตพื้นที่การศึกษา พ.ศ.2553  
 3. ประกาศกระทรวงศึกษาธิการ เรื่อง การแบ่งส่วนราชการภายในสำนักงานเขตพื้นที่การศึกษาประถมศึกษา พ.ศ.2553  
 4. กฎกระทรวงว่าด้วยหลักเกณฑ์และวิธีการขอเสนอตำแหน่งข้าราชการบริหารและงานวิชาการ พ.ศ.2550

คำอธิบายสัญลักษณ์ขั้นตอน จุดเริ่มต้นหรือสิ้นสุดกระบวนการ กิจกรรมงานหรือการปฏิบัติ การตัดสินใจ ดิทางหรือการเคลื่อนไหวของงาน จุดเชื่อมต่อระหว่างหน้า (ถ้าไม่ภายใน 1 หน้า)

## ๒. งานพัฒนาคุณภาพการให้บริการ

### ๒.๑ วัตถุประสงค์

เพื่อยกระดับคุณภาพการให้บริการสำนักงานเขตพื้นที่การศึกษาและสร้าง ความพึงพอใจในคุณภาพการบริการ

### ๒.๒ ขอบเขตของงาน

การให้ความสำคัญกับการปรับปรุงคุณภาพการให้บริการกับผู้รับบริการและผู้มีส่วนได้ส่วนเสีย เพื่อให้มีความถูกต้อง รวดเร็ว และสร้างความพึงพอใจแก่ผู้รับบริการและผู้มีส่วนได้ส่วนเสีย

### ๒.๓ คำจำกัดความ

“ สำนักงานเขตพื้นที่การศึกษา ” หมายถึง สำนักงานเขตพื้นที่การศึกษาประถมศึกษา และสำนักงานเขตพื้นที่ศึกษามัธยมศึกษา

“เจ้าภาพหลัก ” หมายถึง กลุ่มอำนวยการ

“เจ้าภาพรอง ” หมายถึง กลุ่มบริหารงานบุคคล กลุ่มนโยบายและแผน กลุ่มส่งเสริม การจัดการศึกษา กลุ่มนิเทศ ติดตามและประเมินผลการจัดการศึกษา กลุ่มบริหารงานการเงินและสินทรัพย์ หน่วยตรวจสอบภายใน และกลุ่มส่งเสริมสถานศึกษาเอกชน (ยกเว้น สพม.)

“ผู้รับบริการ” หมายถึง เจ้าหน้าที่ในหน่วยงาน หน่วยงานของรัฐ ภาคเอกชน ประชาชน

“ผู้มีส่วนได้ส่วนเสีย” หมายถึง นักเรียน ครูและบุคลากรทางการศึกษา และบุคลากร ที่เกี่ยวข้อง กับภารกิจสำนักงานเขตพื้นที่การศึกษา

“เจ้าหน้าที่” หมายถึง ผู้รับผิดชอบ / ผู้ที่ได้รับมอบหมายให้ปฏิบัติงานเพิ่มคุณภาพ การให้บริการ

### ๒.๔ ขั้นตอนการปฏิบัติงาน

๑) วิเคราะห์ภารกิจ กำหนดกลุ่มผู้รับบริการและผู้มีส่วนได้ส่วนเสียตามเพื่อให้ตอบสนอง ความต้องการของผู้รับบริการและผู้มีส่วนได้ส่วนเสียที่ครอบคลุมทุกกลุ่ม

๒) มีช่องทางการรับฟังและเรียนรู้ความต้องการของผู้รับบริการและผู้มีส่วนได้ส่วนเสีย เพื่อนำมาใช้ในการปรับปรุงและเสนอรูปแบบการบริการต่าง ๆ โดยแสดงให้เห็นถึงประสิทธิภาพของช่อง ทางการสื่อสารดังกล่าว

๓) พัฒนาระบบการรวบรวมและจัดการข้อร้องเรียน /ข้อเสนอแนะ/ ข้อคิดเห็น/ คำชมเชย โดยมีการกำหนดผู้รับผิดชอบ วิเคราะห์เพื่อกำหนดวิธีการและปรับปรุงคุณภาพการให้บริการเพื่อตอบสนอง ต่อความต้องการของผู้รับบริการและผู้มีส่วนได้ส่วนเสียอย่างเหมาะสมและทันที่

๔) สร้างเครือข่าย และจัดกิจกรรมเพื่อสร้างความสัมพันธ์กับผู้รับบริการและผู้มีส่วนได้ ส่วนเสีย

๕) ดำเนินการในการเปิดโอกาสให้ประชาชนเข้ามามีส่วนร่วมในการบริหารราชการ ผ่านกระบวนการหรือกิจกรรมต่าง ๆ ที่เป็นการส่งเสริมระดับการมีส่วนร่วมของประชาชน

๖) วัดความพึงพอใจและความไม่พึงพอใจของผู้รับบริการและผู้มีส่วนได้ส่วนเสียในแต่ละ กลุ่มตามที่ได้กำหนดไว้ เพื่อนำผลไปปรับปรุงการให้บริการและการดำเนินงานของส่วนราชการ



คู่มือการปฏิบัติงาน นางสาวกนิดา แก้วมณี  
นักจัดการงานทั่วไปชำนาญการ

๗) กำหนดมาตรฐาน แนวทาง การ ให้บริการ ระยะเวลาแล้วเสร็จของงานบริการในแต่ละงาน โดยมีการจัดทำแผนภูมิหรือคู่มือการติดต่อราชการโดยประกาศให้ผู้รับบริการและผู้มีส่วนได้ส่วนเสียทราบ เพื่อให้เกิดความพึงพอใจในการรับบริการ

๘) สรุปผลการดำเนินงาน / วิจัย / รายงานผลการดำเนินงาน

๙) ศึกษา / สังเคราะห์ ปัญหา อุปสรรค ข้อเสนอแนะ เพื่อเป็นข้อมูลปรับปรุง / พัฒนา คุณภาพ การให้บริการ

๒.๕. Flow Chart การปฏิบัติงาน

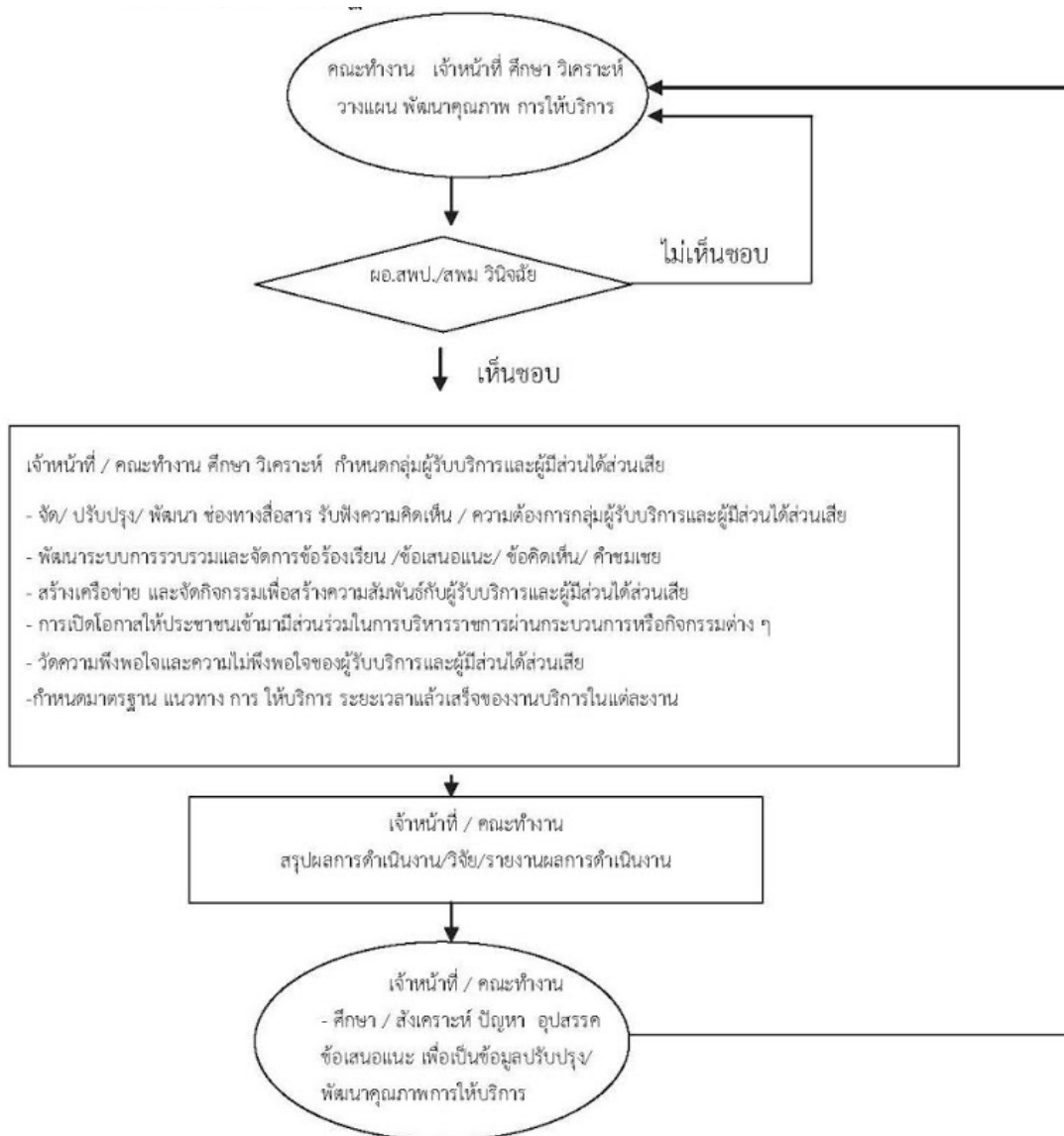

## ๒.๖ แบบฟอร์มที่ใช้

แบบสำรวจความพึงพอใจของผู้รับบริการและผู้มีส่วนได้ส่วนเสีย

## ๒.๗ เอกสาร/ หลักฐานอ้างอิง

- ๑) พระราชบัญญัติระเบียบบริหารราชการกระทรวงศึกษาธิการ พ.ศ.๒๕๔๖
- ๒) ประกาศกระทรวงศึกษาธิการ เรื่อง การแบ่งส่วนราชการภายในสำนักงานเขตพื้นที่การศึกษามัธยมศึกษา พ.ศ.๒๕๕๓
- ๓) ประกาศกระทรวงศึกษาธิการ เรื่อง การแบ่งส่วนราชการภายในสำนักงานเขตพื้นที่การศึกษาระดับมัธยมศึกษา พ.ศ.๒๕๕๓
- ๔) หลักเกณฑ์และวิธีการพัฒนาคุณภาพการบริหารจัดการภาครัฐ

9 สรุปมาตรฐานงานของสำนักงานเขตพื้นที่การศึกษา

ชื่องาน : งานพัฒนาคุณภาพการให้บริการ		สำนักงานเขตพื้นที่การศึกษา..... กลุ่มอำนาจการ		รหัสเอกสาร		
ลำดับที่	ผังขั้นตอนการดำเนินงาน	รายละเอียดงาน	เวลาดำเนินการ	มาตรฐานคุณภาพงาน	ผู้รับผิดชอบ	หมายเหตุ
1.	<pre> graph TD     A([วิเคราะห์กำหนดกลุ่มผู้รับบริการและผู้มีส่วนได้ส่วนเสีย]) --&gt; B{ผ.สพ./สพม. พิจารณา}     B --&gt; C[กำหนดช่องทางรับฟังที่หลากหลาย]     C --&gt; D[พัฒนาระบบรวบรวมและจัดการข้อร้องเรียน]     D --&gt; E[สร้างเครือข่ายและจัดกิจกรรม]     E --&gt; F[เปิดโอกาสให้ประชาชนมีส่วนร่วม]     F --&gt; G(( ))                     </pre>	วิเคราะห์ภารกิจ กำหนดกลุ่มผู้รับบริการและผู้มีส่วนได้ส่วนเสียตามพันธกิจเพื่อให้ตอบสนองความต้องการของผู้รับบริการและผู้มีส่วนได้ส่วนเสียที่ครอบคลุมทุกกลุ่ม	3 วัน	ข้อมูลกลุ่มผู้รับบริการ / ผู้มีส่วนได้เสีย ที่สอดคล้องกับภารกิจองค์กร	จนท./ คณะทำงาน	
2.		นำเสนอ ผอ. สพท./สพม. พิจารณาให้ความเห็นชอบ ลงนามคำสั่งมอบหมายงาน	2 วัน		จนท.	
3.		กำหนดช่องทางรับฟังและเรียนรู้ความต้องการของผู้รับบริการและผู้มีส่วนได้ส่วนเสียเพื่อนำมาใช้ในการปรับปรุงและเสนอรูปแบบ การบริการต่าง ๆ โดยแสดงให้เห็นถึงประสิทธิภาพของช่องทาง การสื่อสารดังกล่าว		1. กำหนดช่องทางไม่น้อยกว่า 5 ช่องทาง 2. มีข้อร้องเรียนจัดทำข้อมูลสารสนเทศ	จนท.	
4.		พัฒนาระบบการรวบรวมและจัดการข้อร้องเรียน / ข้อเสนอแนะ/ ข้อคิดเห็น/ คำชมเชย โดยมี การกำหนดผู้รับผิดชอบ วิเคราะห์เพื่อกำหนดวิธีการและปรับปรุงคุณภาพการให้บริการเพื่อตอบสนองต่อ ความต้องการของผู้รับบริการและผู้มีส่วนได้ส่วนเสียอย่างเหมาะสมและทันทันที			จนท.	
5.		สร้างเครือข่าย และจัดกิจกรรมเพื่อสร้างความสัมพันธ์กับผู้รับบริการและผู้มีส่วนได้ส่วนเสีย			จนท.	
6.		ดำเนินการในการเปิดโอกาสให้ประชาชนเข้ามามีส่วนร่วมในการบริหารราชการผ่านกระบวนการหรือกิจกรรมต่าง ๆ ที่เป็นการส่งเสริมระดับการมีส่วนร่วมของประชาชน			จนท.	

ชื่องาน ; งานพัฒนาคุณภาพการให้บริการ		สำนักงานเขตพื้นที่การศึกษา..... กลุ่มอำนวยการ		รหัสเอกสาร		
วัตถุประสงค์: เพื่อยกระดับคุณภาพการให้บริการสำนักงานเขตพื้นที่การศึกษาและสร้างความพึงพอใจในคุณภาพการบริการ						
ลำดับที่	ผังขั้นตอนการดำเนินงาน	รายละเอียดงาน	เวลาดำเนินการ	มาตรฐานคุณภาพงาน	ผู้รับผิดชอบ	หมายเหตุ
7.		<p>วัดความพึงพอใจและความไม่พึงพอใจของผู้รับบริการและผู้มีส่วนได้ส่วนเสียในแต่ละกลุ่มตามที่ได้กำหนดไว้ เพื่อนำผลไปปรับปรุงการให้บริการและการดำเนินงานของส่วนราชการ</p>		เอกสารรายงานผล ความพึงพอใจและความไม่พึงพอใจ	จนท./ คณะทำงาน	
8.		กำหนดมาตรฐาน แนวทาง การ ให้บริการ ระยะเวลาแล้วเสร็จของงานบริการในแต่ละงาน โดยมีการจัดทำแผนภูมิหรือคู่มือ การติดต่อราชการโดยประกาศให้ผู้รับบริการและผู้มีส่วนได้ ส่วนเสียทราบ เพื่อให้เกิดความพึงพอใจในการรับบริการ		Micro Planning การบริการที่มีคุณภาพ / ลดขั้นตอน / การประชาสัมพันธ์	จนท./ คณะทำงาน	
9.		สรุปผลการดำเนินงาน / วิจัย / รายงานผลการดำเนินงาน		รายงานการวิจัย	จนท./ คณะทำงาน	
10.		สังเคราะห์ข้อมูลปรับปรุง / พัฒนาคุณภาพการให้บริการ		นำผลการประเมินไปวิเคราะห์ SWOT จัดทำ Micro Planning	จนท./ คณะทำงาน	
<p>เอกสารอ้างอิง : 1. ระเบียบบริหารราชการกระทรวงศึกษาธิการ พ.ศ.2546</p> <p>2. ประกาศกระทรวงศึกษาธิการ เรื่อง การแบ่งส่วนราชการภายในสำนักงานเขตพื้นที่การศึกษามัธยมศึกษา พ.ศ.2553</p> <p>3. ประกาศกระทรวงศึกษาธิการ เรื่อง การแบ่งส่วนราชการภายในสำนักงานเขตพื้นที่การศึกษาประถมศึกษา พ.ศ.2553</p> <p>4. หลักเกณฑ์และวิธีการพัฒนาคุณภาพการบริหารจัดการภาครัฐ</p> <p>คำอธิบายสัญลักษณ์ผังขั้นตอน  จุดเริ่มต้นหรือสิ้นสุดกระบวนการ  กิจกรรมงานหรือการปฏิบัติ  การตัดสินใจ  ทิศทางหรือการเคลื่อนไหวของงาน  จุดเชื่อมต่อระหว่างหน้า (ถ้าไม่จบภายใน 1 หน้า)</p>						



### ๓. งานคำรับรองการปฏิบัติราชการ

#### ๓.๑ วัตถุประสงค์

เพื่อให้สำนักงานเขตพื้นที่การศึกษา สามารถบริหารจัดการตามภารกิจ สอดคล้องกับ พระราชกฤษฎีกาว่าด้วยหลักเกณฑ์และวิธีการบริหารกิจการบ้านเมืองที่ดี พ.ศ. ๒๕๔๖

#### ๓.๒ ขอบเขตของงาน

สำนักงานเขตพื้นที่การศึกษา ปฏิบัติราชการประจำปี โดยมีกรอบและแนวทางของ สำนักงาน ก.พ.ร. และ กพร.สพฐ. กำหนด

#### ๓.๓ คำจำกัดความ

“ สำนักงานเขตพื้นที่การศึกษา ” หมายถึง สำนักงานเขตพื้นที่การศึกษาประถมศึกษา และ สำนักงานเขตพื้นที่ศึกษามัธยมศึกษา

“ เจ้าภาพหลัก ” หมายถึง กลุ่มอำนวยการ

“ เจ้าภาพรอง ” หมายถึง บริหารงานบุคคล กลุ่มนโยบายและแผน กลุ่มส่งเสริม การจัดการศึกษา กลุ่มนิเทศ ติดตามและประเมินผลการจัดการศึกษา กลุ่มบริหารงานการเงินและ สินทรัพย์ หน่วยตรวจสอบภายใน และกลุ่มส่งเสริมสถานศึกษาเอกชน (ยกเว้น สพม.)

“ คณะทำงาน ” หมายถึง ทีมงานบุคลากรของสำนักงานเขตพื้นที่การศึกษาที่ได้รับ มอบหมายให้ขับเคลื่อนงานคำรับรองการปฏิบัติราชการรายมิติและตัวชี้วัด

“ เจ้าหน้าที่ ” หมายถึง บุคลากรผู้รับผิดชอบ ผู้ที่ได้รับมอบหมายให้ปฏิบัติงาน คำรับรองการปฏิบัติราชการ

#### ๓.๔ ขั้นตอนการปฏิบัติงาน

๑) เจ้าภาพหลักและเจ้าภาพรอง ศึกษาวิเคราะห์ แนวทางการปฏิบัติงาน เกณฑ์การให้คะแนน และค่าเป้าหมายการให้บริการสาธารณะ (PSA)

๒) เจ้าภาพหลักและเจ้าภาพรอง สร้างทีมงาน มอบหมายคณะทำงาน ผู้กำกับดูแลตัวชี้วัด และผู้รับผิดชอบตัวชี้วัด

๓) เจ้าภาพหลักและเจ้าภาพรอง จัดเก็บข้อมูลพื้นฐาน, ข้อมูลปีฐาน (based lines) เพื่อให้ผู้รับผิดชอบกำหนดแนวทางการบรรลุเป้าหมายสำหรับตัวชี้วัดที่รับผิดชอบ

๔) เจ้าภาพหลัก และเจ้าภาพรอง ดำเนินการสื่อสารเพื่อให้คณะทำงาน ผู้รับผิดชอบ มีความรู้ ความเข้าใจ และ ความสำคัญของคำรับรองการปฏิบัติราชการที่ส่งผลต่อการปฏิบัติราชการของบุคลากร ทุกคน และสำนักงานเขตพื้นที่การศึกษา รวมถึงแนวทางการจัดทำคำรับรองการปฏิบัติราชการประจำปี งบประมาณ การจัดทำรายละเอียดตัวชี้วัด (KPI's Template)

๕) เจ้าภาพหลักและเจ้าภาพรอง ขับเคลื่อน รายงานผลตามปฏิทินปฏิบัติงานกำหนด



คู่มือการปฏิบัติงาน นางสาวกนิดา แก้วมณี  
นักจัดการงานทั่วไปชำนาญการ



๖) ผู้อำนวยการสำนักงานเขตพื้นที่การศึกษาจัดทำข้อตกลงการปฏิบัติงานกับบุคลากรในสำนักงานเขตพื้นที่การศึกษา ผู้อำนวยการสถานศึกษา เลขานุการคณะกรรมการการศึกษาขั้นพื้นฐาน หรือผู้อำนวยการจังหวัด (ถ้ามี)

๗) เจ้าภาพหลักและเจ้าภาพรอง ประเมินผล และรายงานผลรอบ ๖ เดือน ๓ เดือน และ ๑๒ เดือน ตามที่ สพฐ. จังหวัด(ถ้ามี) กำหนด

๘) ตรวจสอบผลการรับรอง /จัดส่งข้อมูลเพิ่มเติม

๙) สรุป รายงานผล

### ๓.๕ Flow Chart

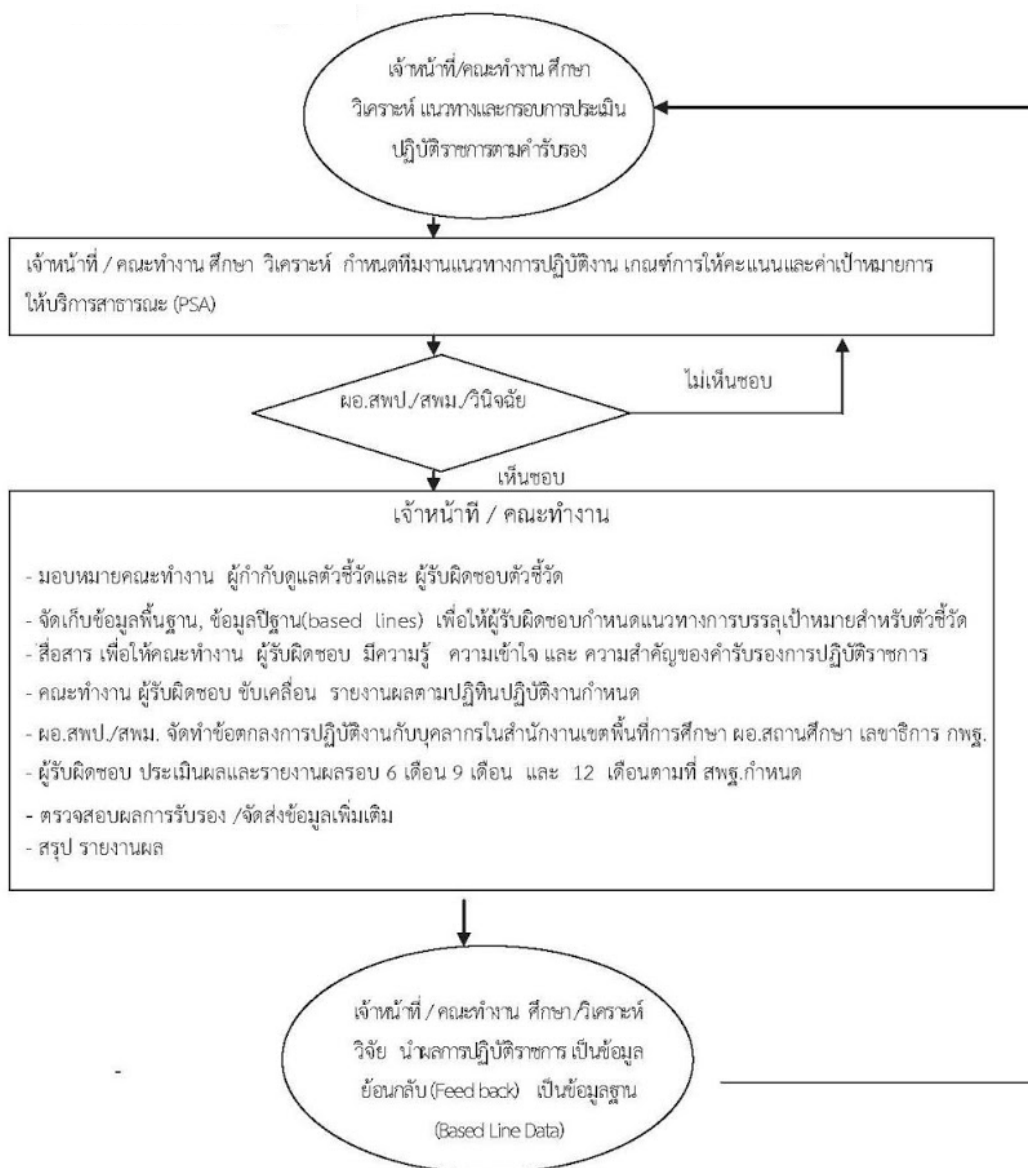

### ๓.๖ แบบฟอร์มที่ใช้

แบบตามที่ สพฐ. กำหนด

### ๓.๗ เอกสาร/ หลักฐานอ้างอิง

- ๑) พระราชกฤษฎีกาว่าด้วยหลักเกณฑ์และวิธีการบริหารกิจการบ้านเมืองที่ดี พ.ศ. ๒๕๔๖
- ๒) ระเบียบบริหารราชการกระทรวงศึกษาธิการ พ.ศ.๒๕๔๖
- ๓) ประกาศกระทรวงศึกษาธิการ เรื่อง การแบ่งส่วนราชการภายในสำนักงานเขต พื้นที่การศึกษา  
มัธยมศึกษา พ.ศ.๒๕๕๓
- ๔) ประกาศกระทรวงศึกษาธิการ เรื่อง การแบ่งส่วนราชการภายในสำนักงานเขต พื้นที่การศึกษา  
ประถมศึกษา พ.ศ.๒๕๕๓
- ๕) หลักเกณฑ์และวิธีการพัฒนาคุณภาพการบริหารจัดการภาครัฐ
- ๖) พระราชบัญญัติการศึกษาแห่งชาติ พ.ศ. ๒๕๔๒ และที่แก้ไขเพิ่มเติม (ฉบับที่ ๒) พ.ศ. ๒๕๔๕
- ๗) แนวทางการปฏิบัติราชการตามคำรับรองการปฏิบัติราชการ

9. สรุปมาตรฐานของสำนักงานเขตพื้นที่การศึกษา

ชื่องาน	สำนักงานเขตพื้นที่การศึกษา	กลุ่มงาน/กอง	รหัสเอกสาร
<p>งาน : งานคำรับรองการปฏิบัติราชการของเขตพื้นที่การศึกษา</p> <p>วัตถุประสงค์ : เพื่อให้สำนักงานเขตพื้นที่การศึกษา สามารถบริหารจัดการตามภารกิจ สอดคล้องกับ พระราชบัญญัติว่าด้วยหลักเกณฑ์และวิธีการบริหารกิจการบ้านเมืองที่ดี พ.ศ. 2546</p>			
ลำดับที่	<p>ผังขั้นตอนการดำเนินงาน</p>	รายละเอียดงาน	ผู้รับผิดชอบ
1.	ศึกษา วิเคราะห์ แยกแยะการปฏิบัติงาน ภาระงาน ค่าเป้าหมายการให้บริการสาธารณะ (PSA)	ศึกษา วิเคราะห์ แยกแยะการปฏิบัติงาน ภาระงาน ค่าเป้าหมายการให้บริการสาธารณะ (PSA)	จนท./ คณะทำงาน
2.	นำเสนอผู้อำนวยการสำนักงานเขตพื้นที่การศึกษา ประเด็นศึกษา/มีอัยการพิจารณาให้ความเห็นชอบ ลงนามคำสั่ง/มอบหมายงาน	นำเสนอผู้อำนวยการสำนักงานเขตพื้นที่การศึกษา ประเด็นศึกษา/มีอัยการพิจารณาให้ความเห็นชอบ ลงนามคำสั่ง/มอบหมายงาน	จนท.
3.	สร้างทีมงาน มอบหมายคณะทำงาน ผู้กำกับดูแลตัวชี้วัด และ ผู้รับผิดชอบตัวชี้วัด	สร้างทีมงาน มอบหมายคณะทำงาน ผู้กำกับดูแลตัวชี้วัด และ ผู้รับผิดชอบตัวชี้วัด	จนท./ คณะทำงาน
4.	จัดเก็บข้อมูลพื้นฐาน, ข้อมูลพื้นฐาน(based lines) เพื่อให้ ผู้รับผิดชอบกำหนดแนวทางการบรรลุเป้าหมายสำหรับ ตัวชี้วัดที่รับผิดชอบ	จัดเก็บข้อมูลพื้นฐาน, ข้อมูลพื้นฐาน(based lines) เพื่อให้ ผู้รับผิดชอบกำหนดแนวทางการบรรลุเป้าหมายสำหรับ ตัวชี้วัดที่รับผิดชอบ	จนท.
5.	สื่อสาร เพื่อให้คณะทำงาน ผู้รับผิดชอบ มีความรู้ ความเข้าใจ และ ความสำคัญของกิจกรรมปฏิบัติ ราชการที่ส่งผลกระทบต่อราชการของบุคลากรทุกคน และสำนักงานเขตพื้นที่การศึกษา รวมถึงแนวทางการจัดทำ คำรับรองการปฏิบัติราชการประจำปีงบประมาณ การจัดทำรายละเอียดตัวชี้วัด (KPI's Template	สื่อสาร เพื่อให้คณะทำงาน ผู้รับผิดชอบ มีความรู้ ความเข้าใจ และ ความสำคัญของกิจกรรมปฏิบัติ ราชการที่ส่งผลกระทบต่อราชการของบุคลากรทุกคน และสำนักงานเขตพื้นที่การศึกษา รวมถึงแนวทางการจัดทำ คำรับรองการปฏิบัติราชการประจำปีงบประมาณ การจัดทำรายละเอียดตัวชี้วัด (KPI's Template	จนท.
6.	คณะทำงาน ผู้รับผิดชอบ จัดเตรียม รายงานผลตาม ปฏิทินปฏิบัติงานกำหนด	คณะทำงาน ผู้รับผิดชอบ จัดเตรียม รายงานผลตาม ปฏิทินปฏิบัติงานกำหนด	จนท./ คณะทำงาน

9. สรุปมาตรฐานงานของสำนักงานเขตพื้นที่การศึกษา

ชื่องาน : งานคำรับรองการปฏิบัติงานราชการของเขตพื้นที่การศึกษา		สำนักงานเขตพื้นที่การศึกษา..... กลุ่มอำนาจการ		รหัสเอกสาร	
วัตถุประสงค์ : เพื่อให้สำนักงานเขตพื้นที่การศึกษา สามารถบริหารจัดการตามภารกิจ สอดคล้องกับพระราชบัญญัติว่าด้วยหลักเกณฑ์และวิธีการบริหารกิจการบ้านเมืองที่ดี พ.ศ. 2546		รายละเอียดงาน		มาตรฐานคุณภาพงาน	ผู้รับผิดชอบ
ลำดับที่	ผังขั้นตอนการดำเนินงาน	รายละเอียดงาน		เวลาดำเนินการ	หมายเหตุ
7.	<pre> graph TD     Start(( )) --&gt; A[จัดทำข้อตกลงการปฏิบัติงาน]     A --&gt; B[ศึกษา วิเคราะห์ วิจัย / รายงานผล]     B --&gt; C[ตรวจสอบผลการรับรอง / จัดส่งข้อมูลเพิ่มเติม]     C --&gt; D([สรุป รายงานผล])             </pre>	<p>ผู้อำนวยการสำนักงานเขตพื้นที่การศึกษาจัดทำข้อตกลงการปฏิบัติงานกับบุคลากรในสำนักงานเขตพื้นที่การศึกษา ผู้อำนวยการสถานศึกษา ผอ.อำนวยการคณะกรรมการการศึกษาค้นพื้นฐานหรือผู้อำนวยการจังหวัด (ถ้ามี)</p> <p>ผู้รับผิดชอบ ประเมินผลและรายงานผลรอบ 6 เดือน 9 เดือน และ 12 เดือนตามที่ สพฐ./จังหวัด(ถ้ามี) กำหนด</p> <p>ตรวจสอบผลการรับรอง / จัดส่งข้อมูลเพิ่มเติม</p>		1 วัน  รอบ 6 เดือน รอบ 9 เดือน รอบ 12 เดือน	จนท./  จนท./ คณะทำงาน
8.					
9.				1 เดือน	จนท.
10.		สรุป รายงานผล		1 เดือน	จนท./ คณะทำงาน

- เอกสารอ้างอิง :**
- ระเบียบบริหารราชการกระทรวงศึกษาธิการ พ.ศ.2546
  - ประกาศกระทรวงศึกษาธิการ เรื่อง การแบ่งส่วนราชการภายในสำนักงานเขตพื้นที่การศึกษา พ.ศ.2553
  - ประกาศกระทรวงศึกษาธิการ เรื่อง การแบ่งส่วนราชการภายในสำนักงานเขตพื้นที่การศึกษาประถมศึกษา พ.ศ.2553
  - หลักเกณฑ์และวิธีการพัฒนาคุณภาพการบริหารจัดการภาครัฐ
  - คำรับรองการปฏิบัติงาน พ.ศ.....

**คำอธิบายสัญลักษณ์ผังขั้นตอน** ○ จุดเริ่มต้นหรือสิ้นสุดกระบวนการ  กิจกรรมงานหรือการปฏิบัติ  การตัดสินใจ  ทิศทางหรือการเคลื่อนไหวของงาน ○ จุดเชื่อมต่อระหว่างหน้า (ถ้าไม่จบภายใน 1 หน้า)

## ๔. งานการควบคุมภายใน

### ๔.๑ วัตถุประสงค์

๑) เพื่อควบคุมป้องกันและแก้ไขปัญหาความเสี่ยงที่เกิดขึ้นจากการดำเนินงานตามภารกิจ ของสำนักงานเขตพื้นที่การศึกษาให้เป็นไปอย่างถูกต้อง มีความโปร่งใสและมีประสิทธิภาพทำให้การใช้ทรัพยากรเป็นไปอย่างประหยัดและคุ้มค่า โดยการลดขั้นตอนการปฏิบัติงาน ลดความเสี่ยงหรือผลเสียหายด้านการเงินหรือด้านอื่น ๆ ที่อาจมีขึ้นในหน่วยงาน

๒) เพื่อให้มีมาตรการป้องกันความเสี่ยงในแต่ละด้านในหน่วยงานและให้นำมาตรการ และการกำกับติดตามการแก้ไขปัญหาใช้ในการดำเนินการอย่างต่อเนื่อง

๓) เพื่อให้บุคลากรและหน่วยงานลดปัจจัยเสี่ยงและความผิดพลาดในการดำเนินงาน

๔) เพื่อให้มีข้อมูลและการจัดทำรายงานทางการเงินเป็นไปอย่างถูกต้อง ครบถ้วน โปร่งใส ทันต่อเวลาและเชื่อถือได้

### ๔.๒ ขอบเขตของงาน

ครอบคลุมการดำเนินงานตามมาตรการในการป้องกันความเสี่ยงและระบบการควบคุมภายในตามภารกิจของสำนักงานเขตพื้นที่การศึกษา

### ๔.๓ คำจำกัดความ

“การควบคุมภายใน” หมายถึง กระบวนการที่ผู้บริหารและบุคลากรของหน่วยงาน กำหนดให้มีขึ้น เพื่อให้การดำเนินงานมีความมั่นใจว่าการดำเนินงานโดยใช้ระบบการควบคุมภายในของหน่วยงาน จะทำให้ หน่วยงานสามารถดำเนินงานบรรลุตามวัตถุประสงค์ได้อย่างมีประสิทธิภาพ ไม่เสี่ยงต่อการที่จะทำให้เกิด ความผิดพลาด ซึ่งเป็นสาเหตุที่จะทำให้เกิดความเสียหายหรือความสิ้นเปลืองแก่หน่วยงาน

“สำนักงานเขตพื้นที่การศึกษา” หมายถึง สำนักงานเขตพื้นที่การศึกษาประถมศึกษา มัธยมศึกษา

### ๔.๔ ขั้นตอนการปฏิบัติงาน

๑) ศึกษาวิเคราะห์สภาพปัจจุบัน ปัญหา การดำเนินงานตามภารกิจของสำนักงานเขตพื้นที่ การศึกษาเพื่อจัดวางระบบการควบคุมภายใน

๒) วิเคราะห์ความเสี่ยงของการดำเนินงาน กำหนดปัจจัยความเสี่ยงและจัดลำดับความ เสี่ยง ในการดำเนินงาน

๓) กำหนดมาตรการในการป้องกันความเสี่ยงในแต่ละปัจจัยความเสี่ยงและระบบการ ควบคุม ภายในของทุกหน่วยงานในสำนักงานเขตพื้นที่การศึกษา

๔) แต่งตั้งคณะกรรมการดำเนินการและจัดทำมาตรฐานการควบคุมภายในของ สำนักงาน เขตพื้นที่การศึกษาสอดคล้องกับ สำนักงานคณะกรรมการตรวจเงินแผ่นดินกำหนด

- ๕) ดำเนินการตามแผนการปรับปรุงการควบคุมภายในที่ได้จัดวางระบบไว้
- ๖) ให้บุคลากรทางการศึกษาที่เกี่ยวข้องทุกระดับนำมามาตรการป้องกันความเสี่ยงไปใช้ในการ ควบคุมการดำเนินงานตามภารกิจของงาน
- ๗) สรุปและรายงานผลการดำเนินงานการควบคุมภายใน
- ๘) ประเมินผลการดำเนินการควบคุมภายในตามมาตรการที่กำหนดทุกระดับและปรับปรุง ให้เหมาะสมอย่างต่อเนื่องและสม่ำเสมอเป็นระยะ ๆ
- ๙) รายงานผลการควบคุมภายในของสำนักงานเขตพื้นที่การศึกษาต่อสำนักงานคณะกรรมการ การศึกษาขั้นพื้นฐานและสำนักงานคณะกรรมการตรวจเงินแผ่นดิน ตามระยะที่กำหนด

#### ๔.๕ Flow Chart การปฏิบัติงาน

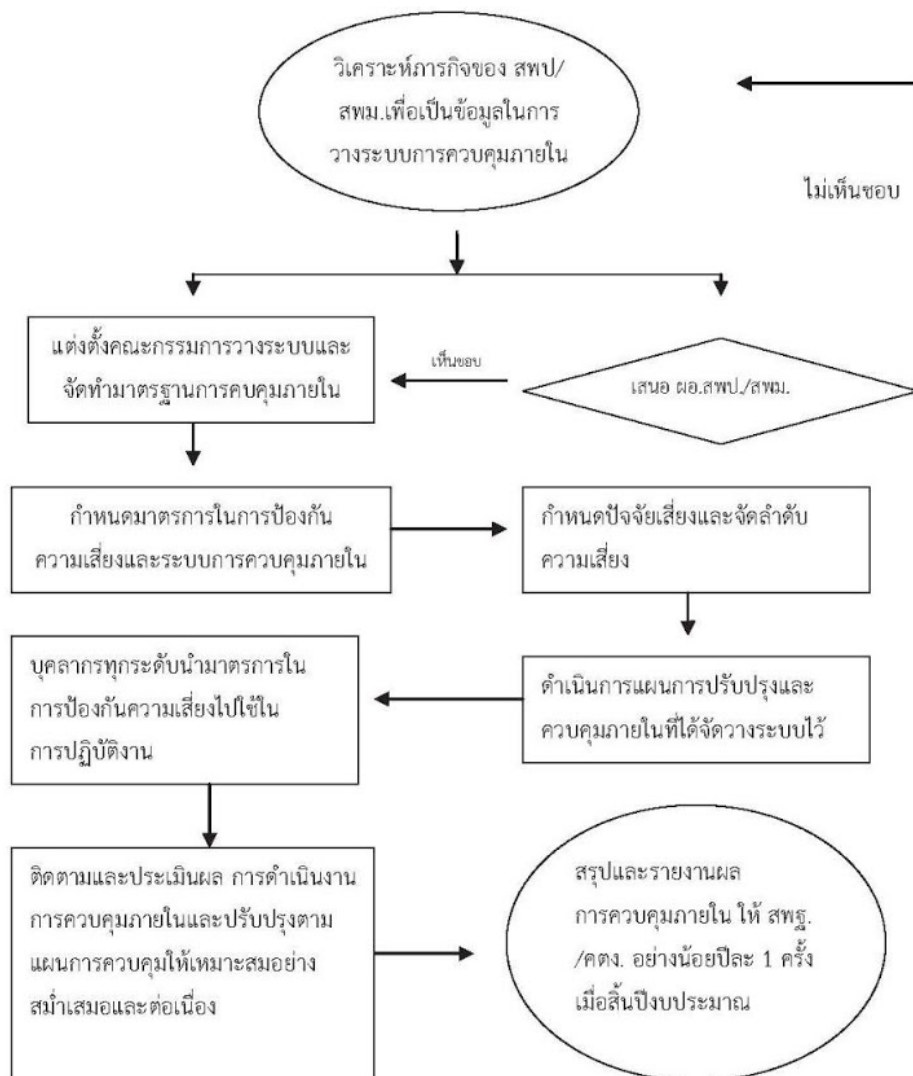

#### ๔.๖ แบบฟอร์มที่ใช้

ตามระเบียบคณะกรรมการตรวจเงินแผ่นดิน

#### ๔.๗ เอกสาร/ หลักฐานอ้างอิง

- ๑) พระราชกฤษฎีกาว่าด้วยหลักเกณฑ์และวิธีการบริหารกิจการบ้านเมืองที่ดี พ.ศ. ๒๕๔๖
- ๒) ระเบียบคณะกรรมการตรวจเงินแผ่นดินว่าด้วยมาตรฐานการควบคุมภายใน พ.ศ. ๒๕๔๔

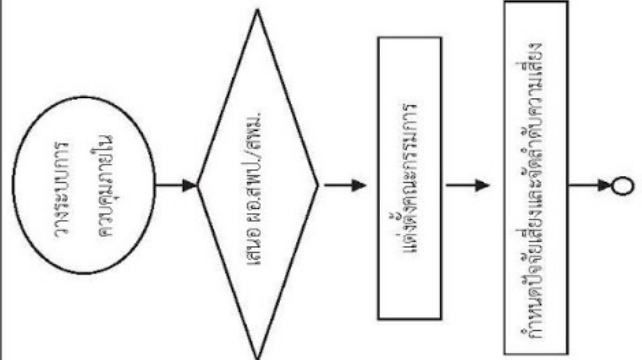

9. สรุปมาตรฐานของสำนักงานเขตพื้นที่การศึกษา

ชื่องาน	สำนักงานเขตพื้นที่การศึกษา	รหัสเอกสาร : .....
<p><b>วัตถุประสงค์</b></p> <ol style="list-style-type: none"> <li>1. เพื่อควบคุมป้องกันและแก้ไขปัญหาความเสี่ยงที่เกิดขึ้นจากภารกิจของสำนักงานเขตพื้นที่การศึกษาไปเป็นไปอย่างถูกต้อง มีความโปร่งใสและมีประสิทธิภาพ ทำให้การใช้ทรัพยากรเป็นไปอย่างประหยัดและคุ้มค่า โดยการลดขั้นตอนการปฏิบัติงาน ลดความเสี่ยงหรือผลเสียต่อการเงินหรือด้านอื่น ๆ ที่อาจมีขึ้นในหน่วยงาน</li> <li>2. เพื่อให้มีมาตรการป้องกันความเสี่ยงในแต่ละด้านในหน่วยงานและในนามราชการและกรมกำกับติดตามการแก้ไขปัญหามาใช้ในการดำเนินงานอย่างต่อเนื่อง</li> <li>3. เพื่อให้บุคลากรและหน่วยงานลดปัจจัยเสี่ยงและควมผิดพลาดในการดำเนินงานในทุก ๆ ด้าน</li> <li>4. เพื่อให้มีข้อมูลและการจัดทำรายงานทางการเงินเป็นไปอย่างถูกต้อง ครบถ้วน โปร่งใส ทันต่อเวลาและเชื่อถือได้</li> </ol>	<p><b>สำนักงานเขตพื้นที่การศึกษา</b></p> <p>กลุ่ม อำนวยการ</p>	
<p><b>ผังขั้นตอนการดำเนินงาน</b></p>	<p><b>รายละเอียดงาน</b></p>	<p><b>เวลาดำเนินการ</b></p>
	<p>ศึกษาวិเคราะห์สภาพปัจจุบัน ปัญหา การดำเนินงานตามภารกิจของสำนักงานเขตพื้นที่การศึกษาเพื่อจัดวางระบบการควบคุมภายใน</p> <p>เสนอสำนักงานเขตพื้นที่การศึกษาเพื่อแต่งตั้งคณะกรรมการในการดำเนินการและจัดทำมาตรการในการควบคุมภายใน</p> <p>แต่งตั้งคณะกรรมการเพื่อจัดทำมาตรการควบคุมภายใน/ กำหนดมาตรการในการป้องกันความเสี่ยงและระบบการควบคุมภายใน</p> <p>ศึกษาและกำหนดปัจจัยเสี่ยงของหน่วยงานที่สามารถเกิดขึ้นได้ ทั้งปัจจัยภายในและปัจจัยภายนอกที่มีผลกระทบต่อการดำเนินงานและจัดลำดับความเสี่ยง ประเมินระดับความเสี่ยง เพื่อใช้เป็นข้อมูลในการป้องกันและควบคุมความเสี่ยง</p>	<p>1 สัปดาห์</p>
<p>1.</p>		
<p>2.</p>		
<p>3.</p>		
<p>4.</p>		



ชื่องาน	งานการควบคุมภายในสำนักงานเขตพื้นที่การศึกษา	สำนักงานเขตพื้นที่การศึกษา กลุ่ม อำนวยการ	วัตถุประสงค์	วิธีเลือกสาร : .....		
ลำดับที่	ผังขั้นตอนการดำเนินงาน	รายละเอียดงาน	เวลาดำเนินการ	มาตรฐานคุณภาพงาน	ผู้รับผิดชอบ	หมายเหตุ
5.	<pre> graph TD     A(0) --&gt; B[ดำเนินการตามแผนที่ได้วางระบบไว้]     B --&gt; C[ติดตามและประเมินผลการดำเนินงานปรับปรุงแผนการควบคุมภายใน]     C --&gt; D([สรุปผลและรายงานผลการควบคุมภายใน])           </pre>	กำหนดให้บุคลากรทุกระดับนำมาตรการในการป้องกันความเสี่ยงไปใช้ในการปฏิบัติงานให้เป็นไปตามวัตถุประสงค์และกลไกของการควบคุมและกิจกรรมการดำเนินงาน		สพป./สพม. มีระบบควบคุมภายในที่มีประสิทธิภาพ ถูกต้องตามระเบียบ		
6.	<pre> graph TD     A(0) --&gt; B[ติดตามและประเมินผลการดำเนินงานปรับปรุงแผนการควบคุมภายใน]     B --&gt; C([สรุปผลและรายงานผลการควบคุมภายใน])           </pre>	ประเมินผลการดำเนินการควบคุมภายในตามมาตรการที่กำหนด ทุกระดับและปรับปรุงให้เหมาะสมอย่างต่อเนื่องและสม่ำเสมอ เป็นระยะ ๆ เพื่อเป็นข้อมูลในการกำหนดมาตรการและแผนการควบคุมภายในไป				
7.	<pre> graph TD     A(0) --&gt; B([สรุปผลและรายงานผลการควบคุมภายใน])           </pre>	สรุปและรายงานผลการดำเนินงานการควบคุมภายใน ของสำนักงานเขตพื้นที่การศึกษาต่อสำนักงานคณะกรรมการการศึกษาขั้นพื้นฐานและสำนักงานคณะกรรมการตรวจเงินแผ่นดิน ตามระยะเวลาที่กำหนด				

เอกสารอ้างอิง : ระเบียบคณะกรรมการตรวจเงินแผ่นดินว่าด้วยมาตรฐานการควบคุมภายใน พ.ศ. 2544

คำอธิบายสัญลักษณ์ผังขั้นตอน จุดเริ่มต้นหรือสิ้นสุดกระบวนการปฏิบัติ การตัดสินใจ พิกัดหรือการเคลื่อนไหวของงาน จุดเชื่อมต่อระหว่างหน้า (ถ้าไม่จบภายใน 1 หน้า)



## ๕. งานพัฒนาคุณภาพการบริหารจัดการภาครัฐ (PMQA)

### ๕.๑ วัตถุประสงค์

- ๑) เพื่อยกระดับคุณภาพการปฏิบัติงานของสำนักงานเขตพื้นที่การศึกษาให้สอดคล้องกับ พระราชกฤษฎีกาว่าด้วยหลักเกณฑ์และวิธีการบริหารกิจการบ้านเมืองที่ดี
- ๒) เพื่อให้สำนักงานเขตพื้นที่ศึกษานำไปใช้เป็นแนวทางในการพัฒนาคุณภาพการ บริหารจัดการของหน่วยงานสู่ระดับมาตรฐานสากล
- ๓) เพื่อใช้เป็นกรอบแนวทางในการประเมินตนเอง และเป็นบรรทัดฐานการติดตามและ ประเมินผลการบริหารจัดการของสำนักงานเขตพื้นที่การศึกษา

### ๕.๒ ขอบเขตของงาน

บริหารจัดการสำนักงานเขตพื้นที่การศึกษาตามแนวทาง และเกณฑ์คุณภาพการบริหาร จัดการ ภาครัฐ (PMQA)

### ๕.๓ คำจำกัดความ

“การพัฒนาองค์กร” หมายถึง ความพยายามอย่างมีแผนและต่อเนื่อง เพื่อก่อให้เกิดการเปลี่ยนแปลงทั่วทั้งระบบ โดยมุ่งเน้นการเปลี่ยนแปลงวัฒนธรรมขององค์กรเพื่อเพิ่มประสิทธิภาพและ ประสิทธิภาพผลขององค์กร ทั้งนี้ต้องได้รับความเห็นชอบและสนับสนุนจากผู้บริหารระดับสูง ต้องใช้ เครื่องมือและ เทคนิคด้านพฤติกรรมศาสตร์ ประกอบกระบวนการวิจัยเชิงแก้ปัญหาเป็นแม่แบบ

“PMQA” (Public Sector Management Quality Award) หมายถึง การนำหลักเกณฑ์ และ แนวทางการบริหารองค์กรที่เป็นเลิศ ซึ่งได้ยอมรับเป็นมาตรฐานสากลโลกมาประยุกต์ใช้พัฒนา ระบบบริหาร จัดการของหน่วยงานภาครัฐ โดยอาศัยหลักการประเมินองค์กรด้วยตนเองเป็น การทบทวน สิ่งที่องค์กร ดำเนินการเทียบกับเกณฑ์คุณภาพการบริหารจัดการภาครัฐ เมื่อตรวจพบว่าเรื่องใดยังไม่อยู่ในระบบที่น่าพอใจเมื่อ เทียบกับเกณฑ์ องค์กรจะได้พัฒนาวิธีปฏิบัติเพื่อปรับปรุงองค์กรอย่างต่อเนื่อง เพื่อยกระดับคุณภาพการ ปฏิบัติงานไปสู่มาตรฐานระดับสากล

“สำนักงานเขตพื้นที่การศึกษา ” หมายถึง สำนักงานเขตพื้นที่การศึกษาประถมศึกษา และ สำนักงานเขตพื้นที่ศึกษามัธยมศึกษา

“เจ้าภาพหลัก ” หมายถึง กลุ่มอำนวยการ

“เจ้าภาพรอง” หมายถึง บริหารงานบุคคล กลุ่มนโยบายและแผน กลุ่มส่งเสริมการจัดการศึกษา กลุ่มนิเทศ ติดตามและประเมินผลการจัดการศึกษา กลุ่มบริหารงานการเงินและสินทรัพย์ หน่วยตรวจสอบ ภายใน และกลุ่มส่งเสริมสถานศึกษาเอกชน (ยกเว้น สพม.)

“คณะทำงาน” หมายถึง ทีมงานบุคลากรของสำนักงานเขตพื้นที่การศึกษาที่ได้รับมอบหมาย ให้ ขับเคลื่อนงานพัฒนาคุณภาพการบริหารจัดการภาครัฐ (PMQA)

“เจ้าหน้าที่ ” หมายถึง บุคลากรผู้รับผิดชอบ ผู้ที่ได้รับมอบหมายให้ปฏิบัติงานคำรับรอง การ ปฏิบัติราชการ

## ๕.๔ ขั้นตอนการปฏิบัติงาน

๑) จัดประชุมชี้แจง สร้างความตระหนักและให้ความรู้ในเรื่องการพัฒนางานองค์กรและการพัฒนาคุณภาพบริหารจัดการภาครัฐ แก่บุคลากรทุกคนในองค์กร เนื่องจากปัจจัยความสำเร็จอย่างหนึ่งในการดำเนินการที่สำคัญ คือการมีส่วนร่วมของทุกคนในองค์กรเพื่อที่จะได้ตระหนักและเล็งเห็นถึงความสำคัญ ประโยชน์ที่จะได้รับจากการดำเนินการดังกล่าว

๒) คณะทำงานดำเนินการพัฒนางานองค์กรและพัฒนาคุณภาพการบริหารจัดการภาครัฐและ จัดทำแผนดำเนินการ เพื่อให้มีผู้รับผิดชอบในแต่ละกิจกรรมของการดำเนินการ คณะทำงานควร ประกอบด้วย ๒ คณะ คือ

๒.๑) คณะกรรมการติดตามและกำกับดูแลการดำเนินการพัฒนาคุณภาพการบริหารจัดการภาครัฐ (Steering Committee)

หน้าที่ : ให้นโยบาย กรอบทิศทางในการดำเนินการ รวมทั้งเป็นผู้ผลักดันและให้การสนับสนุนในทุกเรื่องเพื่อให้การดำเนินการเป็นไปตามแผนที่กำหนด

องค์ประกอบ : ประกอบไปด้วยผู้บริหารในระดับต่าง ๆ ของส่วนราชการ คือ หัวหน้าส่วนราชการ รองหัวหน้าส่วนราชการ และหัวหน้าหน่วยงานที่รายงานโดยตรงต่อหัวหน้าส่วนราชการ

๒.๒) คณะกรรมการพัฒนาคุณภาพการบริหารจัดการภาครัฐ (Working Team)

หน้าที่ : ดำเนินการพัฒนาคุณภาพการบริหารจัดการของส่วนราชการตามแนวทาง และ ทิศทางที่ได้รับจาก คณะกรรมการติดตามและกำกับดูแลการดำเนินการพัฒนาคุณภาพการบริหารจัดการภาครัฐ (Steering Committee) โดยจัดทำลักษณะสำคัญขององค์การพร้อมกับประเมินองค์การด้วยตนเอง ตามเกณฑ์คุณภาพการบริหารจัดการภาครัฐ และจัดทำรายงานผลการดำเนินการเบื้องต้นของส่วนราชการ

องค์ประกอบ : ประกอบด้วยรองหัวหน้าส่วนราชการที่ทำหน้าที่รองประธานของ คณะกรรมการติดตามและกำกับดูแลการดำเนินการพัฒนาคุณภาพการบริหารจัดการภาครัฐ (Steering Committee) ทำหน้าที่ประธานในคณะกรรมการพัฒนาคุณภาพการบริหารจัดการภาครัฐ Working Team)

- เจ้าหน้าที่ที่ทำหน้าที่เป็นเจ้าภาพในแต่ละหมวด (Category Champion) ครอบคลุมทั้ง ๖ หมวด ต้องเป็นผู้ที่มีความรอบรู้เป็นอย่างดีในงานที่เกี่ยวข้องในแต่ละหมวดที่ตนเอง รับผิดชอบ

- ทีมงานในแต่ละหมวดทั้ง ๖ หมวด ดำเนินการร่วมกันในหมวดที่ ๗

๓) สร้างความเข้าใจกับคณะทำงานเพื่อเตรียมความพร้อมในการจัดทำลักษณะสำคัญของ องค์การ และประเมินองค์การด้วยตนเอง ๗ หมวด เพื่อให้คณะกรรมการพัฒนาคุณภาพการบริหารจัดการ ภาครัฐ (Working Team) มีความรู้ ความเข้าใจเชิงลึกเกี่ยวกับเกณฑ์คุณภาพการบริหารจัดการภาครัฐ และเทคนิคในการประเมินองค์การเป็นอย่างดี

๔) จัดทำลักษณะสำคัญขององค์การตามแนวทางการพัฒนาคุณภาพการบริหารจัดการภาครัฐ คณะกรรมการพัฒนาคุณภาพการบริหารจัดการภาครัฐ (Working Team) ต้องร่วมกันจัดทำลักษณะสำคัญของ องค์การเพื่อให้เข้าใจและเห็นภาพรวมขององค์การตรงกัน เห็นทิศทางที่ส่วนราชการจะพัฒนา ลักษณะสำคัญขององค์การแบ่งเป็น ๒ หัวข้อ ได้แก่



๑. ลักษณะองค์การ ศึกษาข้อมูลพื้นฐานของส่วนราชการและความสัมพันธ์กับ ผู้รับบริการผู้มีส่วนได้ส่วนเสีย ความสัมพันธ์กับส่วนราชการอื่นที่เกี่ยวข้องในการปฏิบัติราชการและ ประชาชน โดยรวม

๒. ความท้าทายต่อองค์การ ศึกษาข้อมูลความท้าทายในเชิงยุทธศาสตร์ที่ส่วนราชการ เผชิญอยู่ในปัจจุบัน

๕) จัดทำรายงานผลการดำเนินการเบื้องต้นตามเกณฑ์คุณภาพการบริหารจัดการภาครัฐ รวม ๗ หมวด เมื่อจัดทำลักษณะสำคัญขององค์กรเสร็จเรียบร้อยแล้ว เพื่อให้เห็นภาพรวมขององค์กร ตรงกัน จึงประเมิน องค์กรด้วยตนเองตามเกณฑ์คุณภาพการบริหารจัดการภาครัฐ รวม ๗ หมวด โดยการเขียนรายงานเพื่อให้เห็นถึง ผลการดำเนินการบริหารจัดการของส่วนราชการที่เป็นอยู่ในปัจจุบัน มากที่สุดดังนี้

หมวดที่ ๑ การนำองค์การ เป็นการตรวจประเมินว่าผู้บริหารของส่วนราชการ ดำเนินการอย่างไรในเรื่องวิสัยทัศน์ เป้าประสงค์ระยะสั้นระยะยาว ค่านิยม ความคาดหวังในผลการ ดำเนินการ รวมถึงการให้ความสำคัญกับผู้รับบริการและผู้มีส่วนได้ส่วนเสีย รวมทั้งตรวจประเมินว่าส่วน ราชการมีการกำกับ ควบคุมตนเองที่ดี ดำเนินการเกี่ยวกับความรับผิดชอบต่อชุมชนอย่างไร

หมวดที่ ๒ การวางแผนเชิงยุทธศาสตร์ เป็นการตรวจประเมินวิธีการกำหนดประเด็น ยุทธศาสตร์ เป้าประสงค์เชิงยุทธศาสตร์ และกลยุทธ์หลัก รวมถึงแผนปฏิบัติราชการเพื่อนำไปปฏิบัติ และวัดผล ความก้าวหน้า

หมวดที่ ๓ การให้ความสำคัญกับผู้รับบริการและผู้มีส่วนได้ส่วนเสีย เป็นการ ตรวจ ประเมินว่าส่วนราชการกำหนดความต้องการ ความคาดหวัง และความพึงพอใจของผู้รับบริการและ ผู้มีส่วนได้ส่วน เสียอย่างไร รวมถึงส่วนราชการมีการดำเนินการอย่างไรในการสร้างความสัมพันธ์กับ ผู้รับบริการและผู้มีส่วนได้ ส่วนเสีย การกำหนดปัจจัยที่สำคัญที่ทำให้ผู้รับบริการและผู้มีส่วนได้ส่วนเสีย มีความพึงพอใจ

หมวดที่ ๔ การวัด การวิเคราะห์ และการจัดการความรู้ เป็นการตรวจประเมิน ว่าส่วน ราชการเลือก รวบรวม วิเคราะห์ จัดการและปรับปรุงข้อมูลและสารสนเทศและจัดการความรู้ อย่างไร

หมวดที่ ๕ การมุ่งเน้นทรัพยากรบุคคล เป็นการตรวจประเมินว่าระบบงานและ ระบบ การเรียนรู้ของบุคลากรและการสร้างแรงจูงใจ ช่วยให้บุคลากรพัฒนาตนเองและใช้ศักยภาพอย่าง เต็มที่เพื่อให้มุ่ง ไปในแนวทางเดียวกันกับเป้าประสงค์และแผนปฏิบัติการโดยรวมของส่วนราชการ รวมทั้งตรวจประเมินความใส่ใจ การสร้างและรักษาสภาพแวดล้อมในการทำงาน การสร้างบรรยากาศที่เอื้อต่อ การปฏิบัติงานของบุคลากร ซึ่งจะ นำไปสู่ผลการดำเนินการที่เป็นเลิศ

หมวดที่ ๖ การจัดการกระบวนการ เป็นการตรวจประเมินแง่มุมที่สำคัญทั้งหมด ของ การจัดการกระบวนการให้บริการทั้งหมด และกระบวนการอื่นที่สำคัญที่ช่วยสร้างคุณค่าแก่ ผู้รับบริการผู้มีส่วน ได้ส่วนเสียและการบรรลุพันธกิจของส่วนราชการ ตลอดจนกระบวนการสนับสนุนที่ สำคัญต่าง ๆ

หมวดที่ ๗ ผลลัพธ์ เป็นการตรวจประเมินผลการดำเนินการและแนวโน้มของส่วน ราชการ ในมิติต่าง ๆ นอกจากนี้ต้องตรวจประเมินผลการดำเนินการของส่วนราชการโดยเปรียบเทียบกับส่วน ราชการหรือองค์กรอื่นที่มีภารกิจคล้ายคลึงกัน

๖) ดำเนินการในข้อที่ ๒ - ๕ นำผลการจัดทำลักษณะสำคัญขององค์กร ซึ่งมีอยู่ ๒ ส่วน คือ ลักษณะองค์กร และความท้าทายขององค์กร นำผลการประเมินตนเองครบทั้ง ๗ หมวด สู่อำนาจพัฒนา องค์กร จุดเด่นสามารถดำเนินต่อไป จุดด้อยต้องกลับมาทบทวนกระบวนการพัฒนานำสู่การปรับปรุง องค์กรเพื่อ ประสิทธิภาพและประสิทธิผลและส่งผลสู่อำนาจพัฒนาองค์กรสู่ความเป็นเลิศต่อไป

๗) กำกับ ติดตาม การพัฒนาองค์กรในทุกด้านและทุกหมวด เป็นระยะ ๆ อย่างต่อเนื่อง และ สม่ำเสมอ

๘) ประเมินผล สรุปรายงานผลให้กับผู้บริหารองค์กรได้ทราบถึงความเคลื่อนไหวเป็นระยะ ๆ อย่างต่อเนื่องและสม่ำเสมอ

### ๕.๕ Flow Chart การปฏิบัติงาน

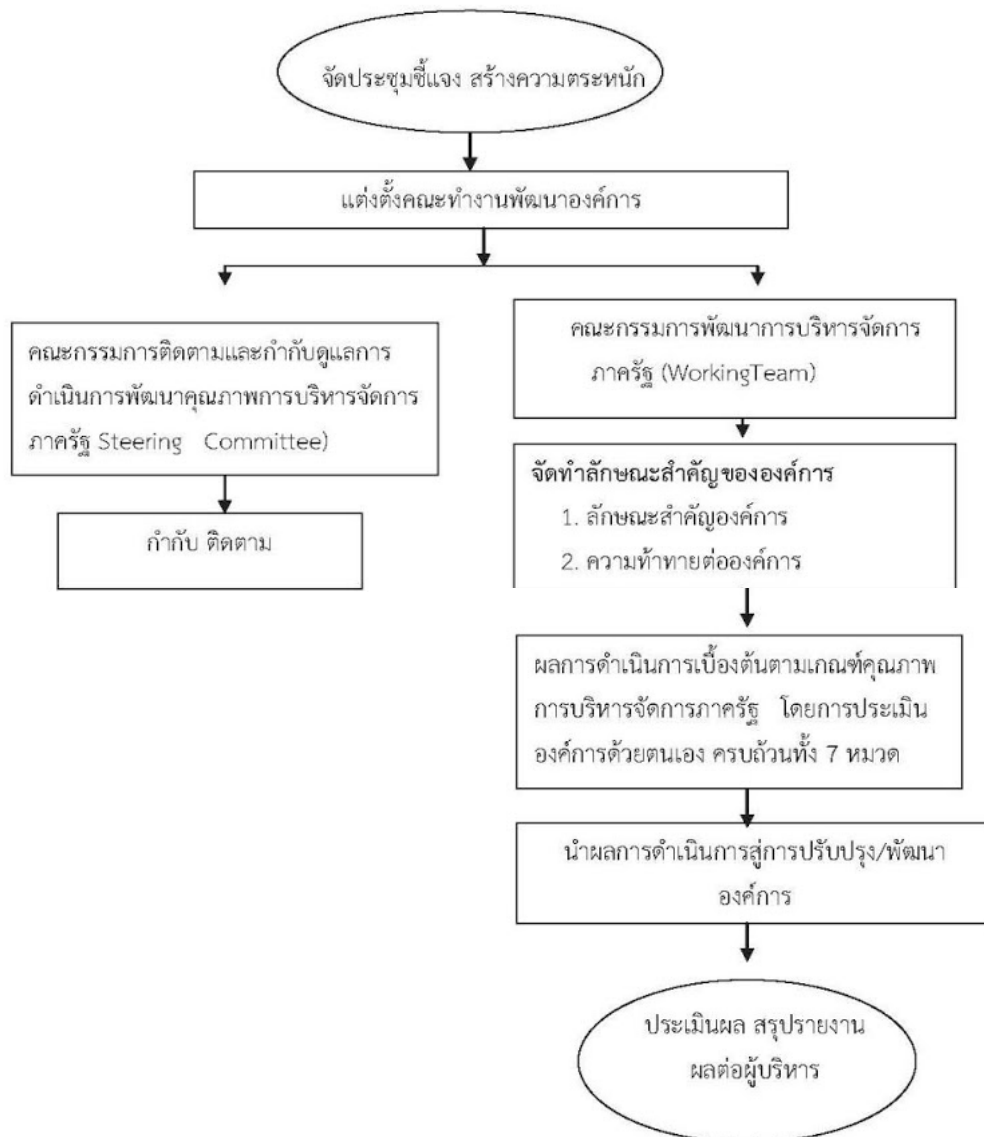

## ๕.๖ แบบฟอร์มที่ใช้

แบบฟอร์มตามสำนักงาน ก.พ.ร. และ กพร.สพฐ. กำหนด

## ๕.๗ เอกสาร/ หลักฐานอ้างอิง

- ๑) คู่มือแนวทางดำเนินการ ตัวชี้วัดระดับความสำเร็จของการดำเนินงานการพัฒนา คุณภาพ การบริหารจัดการภาครัฐ
- ๒) หลักเกณฑ์และวิธีการพัฒนาคุณภาพการบริหารจัดการภาครัฐ
- ๓) พระราชกฤษฎีกาว่าด้วยหลักเกณฑ์และวิธีการบริหารกิจการบ้านเมืองที่ดี พ.ศ. ๒๕๔๖
- ๔) แนวทางการปฏิบัติราชการตามคำรับรองการปฏิบัติราชการ

9. สรุปมาตรฐานงานสำนักงานคณะกรรมการการศึกษาขั้นพื้นฐาน

ชื่องาน	สำนักงานเขตพื้นที่การศึกษา..... กลุ่ม อำเภอยางชุมน้อย	รหัสเอกสาร : .....		
<p><b>วัตถุประสงค์</b></p> <p>2.1 เพื่อยกระดับคุณภาพการปฏิบัติงานของสำนักงานเขตพื้นที่การศึกษาให้สอดคล้องกับพระราชบัญญัติว่าด้วยหลักเกณฑ์และวิธีการบริหารกิจการบ้านเมืองที่ดี</p> <p>2.2 เพื่อให้สำนักงานเขตพื้นที่การศึกษานำไปใช้เป็นแนวทางในการพัฒนาคุณภาพการบริหารจัดการของหน่วยงานผู้ระดับมาตราฐานสากล</p> <p>2.3 เพื่อใช้เป็นกรอบแนวทางในการประเมินตนเอง และเป็นบรรทัดฐานการติดตามและประเมินผลการบริหารจัดการของสำนักงานเขตพื้นที่การศึกษา</p>				
<p><b>ลำดับที่</b></p> <p>1.</p>	<p><b>รายละเอียดงาน</b></p> <p>จัดประชุมชี้แจง สร้างความตระหนัก ให้ความมุ่งมั่นในการพัฒนา องค์กร การพัฒนาคุณภาพบริหารจัดการภาครัฐแก่บุคลากร ทุกคนในองค์กร และสร้างความตระหนัก ในภาคมีส่วนร่วม พัฒนาองค์กรให้แก่บุคลากรทุกคนได้สังเกตเห็นความสำคัญและ ประโยชน์ที่จะได้รับจากพัฒนาองค์กร</p> <p>แต่งตั้งคณะทำงานดำเนินการพัฒนาองค์กร พัฒนาคุณภาพ การบริหารจัดการภาครัฐ จำนวน 2 คณะ ได้แก่</p> <p>1. คณะกรรมการติดตามและกำกับดูแลการดำเนินการ พัฒนาคุณภาพการบริหารและจัดการภาครัฐ (Steering Committee) (ดำเนินการด้านนโยบาย)</p> <p>2. คณะกรรมการพัฒนาคุณภาพการบริหารจัดการภาครัฐ (Working Team) (ปฏิบัติตามนโยบาย)</p>	<p><b>มาตรฐานคุณภาพงาน</b></p> <p>บุคลากรในสังกัดมีความ ความรู้ ความเข้าใจ ความตระหนักในการ บริหารจัดการตามเกณฑ์ PMQA</p>	<p><b>ผู้รับผิดชอบ</b></p> <p>คณะทำงาน</p> <p>ผอ.สพป/ สพม.</p>	<p><b>หมายเหตุ</b></p>
<p>2.</p>	<p>คณะกรรมการติดตามและกำกับดูแลการดำเนินการพัฒนา คุณภาพการบริหารและจัดการภาครัฐ (Steering Committee) ให้นโยบายและ สร้างความเข้าใจกับ คณะกรรมการพัฒนาคุณภาพการบริหารจัดการภาครัฐ (Working Team) เพื่อเตรียมความพร้อมไม่การจัดทำลักษณะ สำคัญขององค์กรและประเมินองค์กร ด้วยตนเอง 7 หมวด</p>	<p><b>เวลาดำเนินการ</b></p> <p>ตุลาคม - ธันวาคม</p> <p>มกราคม</p>	<p><b>คณะกรรมการพัฒนา คุณภาพการบริหารจัดการ ภาครัฐ มีความพร้อม และมีความเข้าใจใน การดำเนินการ</b></p>	<p><b>คณะกรรมการพัฒนา คุณภาพการบริหารจัดการ ภาครัฐ</b> การกำกับ ดูแลเอกสาร ดำเนินการ</p>
<p>3.</p>				





ชื่องาน	สำนักงานเขตพื้นที่การศึกษา... กลุ่ม อำนวยการ	รหัสเอกสาร : .....				
<b>วัตถุประสงค์</b> 2.1 เพื่อยกระดับคุณภาพการปฏิบัติงานของสำนักงานเขตพื้นที่การศึกษาให้สอดคล้องกับพระราชบัญญัติว่าด้วยหลักเกณฑ์และวิธีการบริหารกิจการบ้านเมืองที่ดี 2.2 เพื่อให้สำนักงานเขตพื้นที่การศึกษานำไปใช้เป็นแนวทางในการพัฒนาคุณภาพการบริหารจัดการของหน่วยงานสู่ระดับมาตรฐานสากล 2.3 เพื่อให้เป็นกรอบแนวทางในการประเมินตนเอง และเป็นบรรทัดฐานการบริหารจัดการของสำนักงานเขตพื้นที่การศึกษา	<b>สำนักงานเขตพื้นที่การศึกษา... กลุ่ม อำนวยการ</b>	<b>รหัสเอกสาร : .....</b>				
<b>ลำดับที่</b> 4.	<b>ผังขั้นตอนการดำเนินงาน</b> 	<b>รายละเอียดงาน</b> คณะกรรมการพัฒนาคุณภาพการบริหารจัดการภาครัฐ (working Term) ร่วมกันจัดทำลักษณะสำคัญขององค์กร ซึ่งแบ่งออกเป็น 2 ส่วนใหญ่ ๆ คือ 1. ลักษณะองค์กร (สภาพบริบททั่วไปขององค์กร) 2. ความท้าทายต่อองค์กร (สภาพการแข่งขัน)	<b>มาตรฐานคุณภาพงาน</b> <b>คุณภาพดี</b>	<b>ผู้รับผิดชอบ</b> คณะกรรมการพัฒนาคุณภาพการบริหารจัดการภาครัฐ	<b>หมายเหตุ</b>	
5.		คณะกรรมการพัฒนาคุณภาพการบริหารจัดการภาครัฐ (working Term) ดำเนินการประเมินองค์กรด้วยตนเอง ครบถ้วนทั้ง 7 หมวด รวมถึงรายงานผลตามเกณฑ์และแนวทางที่กำหนด	<b>มีนาคม</b>	ผลการประเมินตนเอง ครบ 7 หมวด ที่มีความเชื่อมโยง ความสัมพันธ์กันสอดคล้องกับการปฏิบัติงาน	คณะกรรมการพัฒนาคุณภาพการบริหารจัดการภาครัฐ	ผลการประเมินตนเอง ครบ 7 หมวด ที่มีความเชื่อมโยง ความสัมพันธ์กันสอดคล้องกับการปฏิบัติงาน
6.		นำผลการประเมินสู่การพัฒนา ดังนี้ 1. ผลการจัดทำลักษณะสำคัญขององค์กร 2. ผลการประเมินองค์กรด้วยตนเอง ครบถ้วนทั้ง 7 หมวด 3. นำผลการประเมินไปจัดทำแผนปรับปรุงและพัฒนาองค์กร	<b>เมษายน-มิถุนายน</b>	สำนักงานเขตพื้นที่การศึกษาผ่านเกณฑ์ตามที่ กพร. กำหนด	คณะกรรมการพัฒนาคุณภาพการบริหารจัดการภาครัฐ	ผลการประเมินตนเอง ครบ 7 หมวด ที่มีความเชื่อมโยง ความสัมพันธ์กันสอดคล้องกับการปฏิบัติงาน



ชื่องาน	งานพัฒนาคุณภาพการบริหารจัดการภาครัฐ		สำนักงานเขตพื้นที่การศึกษา... กลุ่ม อำเภอยวการ	รหัสเอกสาร : .....		
วัตถุประสงค์	<p>2.1 เพื่อยกระดับคุณภาพการปฏิบัติงานของสำนักงานเขตพื้นที่การศึกษาให้สอดคล้องกับพระราชบัญญัติว่าด้วยหลักเกณฑ์และวิธีการบริหารกิจการบ้านเมืองที่ดี</p> <p>2.2 เพื่อให้สำนักงานเขตพื้นที่การศึกษานำไปใช้เป็นแนวทางในการพัฒนาคุณภาพการบริหารจัดการของหน่วยงานสู่ระดับมาตรฐานสากล</p> <p>2.3 เพื่อใช้เป็นกรอบแนวทางในการประเมินตนเอง และเป็นบรรทัดฐานการติดตามและประเมินผลการบริหารจัดการของสำนักงานเขตพื้นที่การศึกษา</p>					
ลำดับที่	ผังขั้นตอนการดำเนินงาน	รายละเอียดงาน	เวลาดำเนินการ	มาตรฐานคุณภาพงาน	ผู้รับผิดชอบ	หมายเหตุ
7.		คณะกรรมการติดตามและกำกับดูแลการดำเนินงาน (Steering Committee) กำกับ ติดตาม เป็นระยะอย่างต่อเนื่องและสม่ำเสมอ	กรกฎาคม-กันยายน		คณะกรรมการกำกับดูแลการดำเนินงาน	
8.		คณะกรรมการพัฒนาคุณภาพการบริหารจัดการภาครัฐ (working Term) ประเมินผล สรุปรายงานผลการพัฒนาคุณภาพการบริหารจัดการภาครัฐอย่างต่อเนื่องและสม่ำเสมอ	กรกฎาคม-กันยายน		คณะกรรมการพัฒนาคุณภาพการบริหารจัดการภาครัฐ	
<b>เอกสารอ้างอิง :</b> <ol style="list-style-type: none"> <li>คู่มือแนวทางการดำเนินงาน ตัวชี้วัดระดับความสำเร็จของมาตรฐานการพัฒนาระดับคุณภาพการบริหารจัดการภาครัฐ</li> <li>หลักเกณฑ์และวิธีการพัฒนาคุณภาพการบริหารจัดการภาครัฐ</li> <li>พระราชบัญญัติว่าด้วยหลักเกณฑ์และวิธีการบริหารกิจการบ้านเมืองที่ดี พ.ศ. 2546</li> <li>แนวทางการปฏิบัติราชการตามคำรับรองการปฏิบัติราชการ</li> </ol>						
<b>คำอธิบายสัญลักษณ์ผังขั้นตอน</b> จุดเริ่มต้นหรือสิ้นสุดกระบวนการ <input type="checkbox"/> กิจกรรมงานหรือการปฏิบัติ <input type="checkbox"/> การตัดสินใจ <input type="checkbox"/> ทิศทางหรือการเคลื่อนไหวของงาน <input type="checkbox"/> จุดเชื่อมต่อระหว่างหน้า (ถ้าไม่บอกภายใน 1 หน้า)						

## งานประสานงานข้อมูลพื้นฐานของหน่วยงานภายในและภายนอกเขตพื้นที่การศึกษา

### ๑. วัตถุประสงค์

- ๑) เพื่อให้การดำเนินงานประสานงานข้อมูลพื้นฐานของหน่วยงานภายในและภายนอก เขตพื้นที่การศึกษามีประสิทธิภาพ ถูกต้อง และเป็นปัจจุบัน
- ๒) เพื่อการติดต่อประสานงานข้อมูลพื้นฐานการทำงานระหว่างหน่วยงานภายในและ ภายนอกให้เกิดประโยชน์ต่อส่วนรวม

### ๒. ขอบเขตของงาน

ประสานงาน ข้อมูลพื้นฐานของหน่วยงานภายใน และภายนอกสำนักงานเขตพื้นที่ การศึกษาที่ จะต้องติดต่อประสานงานอย่างสม่ำเสมอ เพื่อให้การปฏิบัติงานบรรลุตามวัตถุประสงค์และ เกิดประโยชน์สูงสุด ร่วมกัน

### ๓. คำจำกัดความ

- “เจ้าหน้าที่” หมายถึง ผู้ที่ได้รับมอบหมายให้ปฏิบัติงานนี้
- “สำนักงานเขตพื้นที่การศึกษา” หมายถึง สำนักงานเขตพื้นที่การศึกษาประถมศึกษา และ สำนักงานเขตพื้นที่ศึกษามัธยมศึกษา
- “ผู้บังคับบัญชาตามลำดับชั้น” หมายถึง รองผู้อำนวยการสำนักงานเขตพื้นที่การศึกษาที่ ควบคุมดูแลงานกลุ่มอำนาจการ /ผู้อำนวยการกลุ่มอำนาจการ
- “ผู้อำนวยการสำนักงานเขตพื้นที่การศึกษา” หมายถึง ผู้อำนวยการสำนักงานเขตพื้นที่ การศึกษาประถมศึกษา และผู้อำนวยการสำนักงานเขตพื้นที่ศึกษามัธยมศึกษา
- “ประสานงานภายใน” หมายถึง ภายในสำนักงานเขตพื้นที่การศึกษาและสถานศึกษาใน สังกัด
- “ประสานงานภายนอก” หมายถึง ประสานงานกับหน่วยงาน องค์กร และบุคคลภายนอก สำนักงาน

### ๔. ขั้นตอนการปฏิบัติงาน

- ๑) เจ้าหน้าที่ศึกษา วิเคราะห์ ภารกิจและรวบรวมข้อมูลสารสนเทศที่เกี่ยวข้องและ จำเป็นต่อ การประสานงาน
- ๒) เจ้าหน้าที่รวบรวมข้อมูล แยกข้อมูลของแต่ละหน่วยงานเพื่อสะดวกต่อการค้นหา
- ๓) นำเสนอข้อมูล และวิธีการเผยแพร่ข้อมูลให้ผู้บังคับบัญชาตามลำดับพิจารณาเห็นชอบ
- ๔) รวบรวมข้อมูลพื้นฐาน เพื่อให้การดำเนินงาน ประสานงานอย่างมีประสิทธิภาพ
- ๕) ประชาสัมพันธ์ภารกิจงาน ข้อมูลพื้นฐานของสำนักงานเขตพื้นที่การศึกษาแจ้ง หน่วยงาน ต่าง ๆ ทราบ



คู่มือการปฏิบัติงาน นางสาวกนิดา แก้วมณี  
นักจัดการงานทั่วไปชำนาญการ

- ๖) ปรับปรุงข้อมูลให้ถูกต้องเป็นปัจจุบัน เพื่อการติดประสานงานที่รวดเร็ว
๕. Flow chart การปฏิบัติงาน

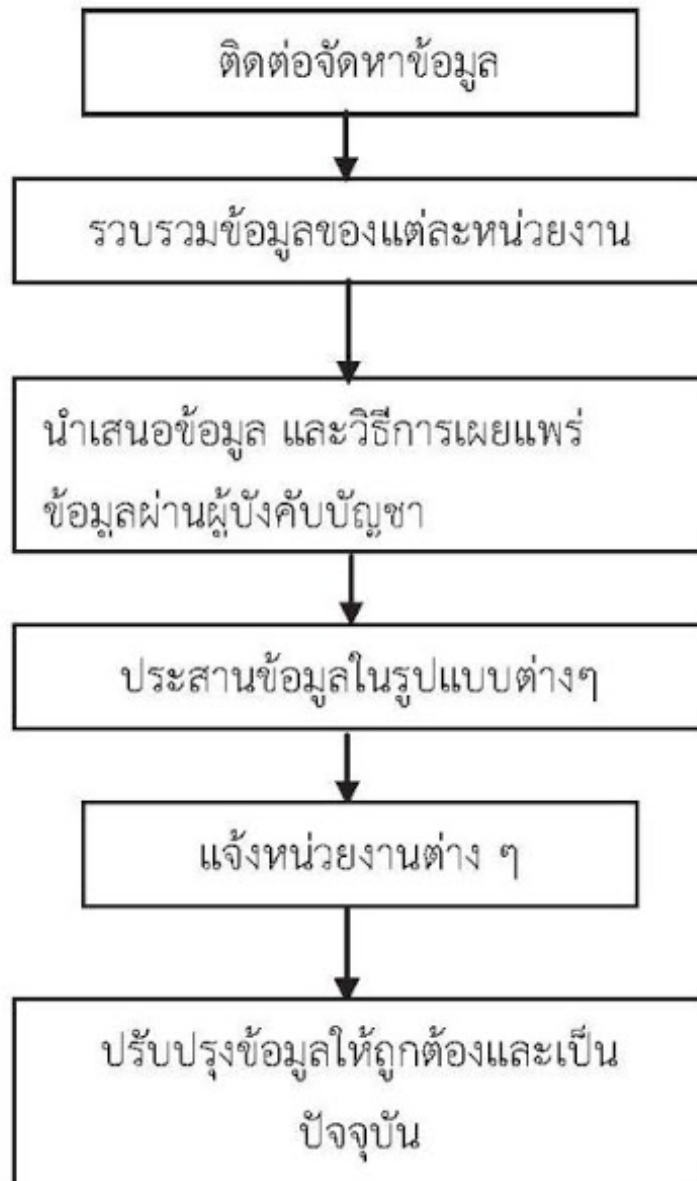

๖. แบบฟอร์มที่ใช้

-

๗. เอกสารและหลักฐานที่เกี่ยวข้อง

-

9. สรุปมาตรฐานงานสำนักงานคณะกรรมการการศึกษาขั้นพื้นฐาน

ชื่องาน พื้นที่การศึกษา	งานประสานข้อมูลพื้นฐานของหน่วยงานภายในและภายนอกเขต พื้นที่การศึกษา	สำนักงานเขตพื้นที่การศึกษา..... กลุ่ม อำเภอยการ	รหัสเอกสาร : .....			
<b>วัตถุประสงค์</b>						
2.1 เพื่อให้การดำเนินงานประสานข้อมูลพื้นฐานของหน่วยงานภายในและภายนอกเขตพื้นที่การศึกษาที่มีประสิทธิภาพ ถูกต้อง และเป็นปัจจุบัน 2.2 เพื่อการติดต่อประสานงานต่อประสานการทำงานระหว่างหน่วยงานภายในและภายนอกให้เกิดประโยชน์ต่อส่วนรวม						
ลำดับที่	ผังขั้นตอนการดำเนินงาน	รายละเอียดงาน	เวลาดำเนินการ	มาตรฐานคุณภาพงาน	ผู้รับผิดชอบ	หมายเหตุ
1.		เจ้าหน้าที่ศึกษา วิเคราะห์ ภารกิจและรวบรวมข้อมูลสารสนเทศที่เกี่ยวข้องและจำเป็นต่อการประสานงาน	3 วัน	ทะเบียนข้อมูลพื้นฐานของหน่วยงานภายในและภายนอกเขตพื้นที่การศึกษา		
2.		เจ้าหน้าที่รวบรวมข้อมูล แยกข้อมูลของแต่ละหน่วยงานเพื่อสะดวกต่อการค้นหา	3 วัน			
3.		นำเสนอข้อมูล และวิธีการเผยแพร่ข้อมูล ให้ผู้บังคับบัญชาตามลำดับพิจารณาเห็นชอบ				
4.		ประสานข้อมูลสารสนเทศพื้นฐาน เพื่อให้การดำเนินงานประสานงานอย่างมีประสิทธิภาพ				



9. สรุปมาตรฐานงานสำนักงานคณะกรรมการการศึกษาขั้นพื้นฐาน

ชื่องาน งานประสานงาน (ต่อ)		สำนักงานเขตพื้นที่การศึกษา... กลุ่ม อำเภอ		รหัสเอกสาร : .....		
วัตถุประสงค์						
<p>2.1 เพื่อให้การดำเนินงานประสานงานข้อมูลพื้นฐานของหน่วยงานในและภายนอกเขตพื้นที่การศึกษาที่มีประสิทธิภาพ ถูกต้อง และเป็นปัจจุบัน</p> <p>2.2 เพื่อการติดต่อประสานงานข้อมูลพื้นฐานการทำงานระหว่างหน่วยงานในและภายนอกให้เกิดประโยชน์ต่อส่วนรวม</p>						
ลำดับที่	ผังขั้นตอนการดำเนินงาน	รายละเอียดงาน	เวลาดำเนินการ	มาตรฐานคุณภาพงาน	ผู้รับผิดชอบ	หมายเหตุ
5.		<p>ประสานงานแจ้งหน่วยงานต่าง ๆ ที่ทราบโดยรูปแบบที่หลากหลาย</p>				
6.		<p>ปรับปรุงข้อมูลสารสนเทศให้ถูกต้องและปัจจุบัน เพื่อการติดต่อประสานงานที่รวดเร็ว</p>				
เอกสารอ้างอิง :						
<p>คำอธิบายสัญลักษณ์ผังขั้นตอน  จุดเริ่มต้นหรือสิ้นสุดกระบวนการ  กิจกรรมงานหรือการปฏิบัติ  การตัดสินใจ  ทิศทางหรือการเคลื่อนไหวของงาน  จุดเชื่อมต่อระหว่างหน้า (ถ้ามีจะภายใน 1 หน้า)</p>						



ภาคผนวก ก.  
ตารางวิเคราะห์งาน

ตารางการวิเคราะห์งาน

ที่	บทบาท/ภารกิจ/หน้าที่ ตามประกาศ ศธ.	งาน/เรื่อง	ขั้นตอนการปฏิบัติงาน	บุคคล/หน่วยงานที่เกี่ยวข้อง
2	งานช่วยอำนวยความสะดวก	2.1งานรับ-ส่งงานในหน้าที่ราชการ	<ol style="list-style-type: none"> <li>1. ศึกษาระเบียบสำนักนายกรัฐมนตรีว่าด้วยการรับ – ส่งงานในหน้าที่ราชการ พ.ศ.2524</li> <li>2. วิเคราะห์และจัดเตรียมแบบฟอร์ม บัญชีการรับ – ส่งงานในหน้าที่ราชการ จัดส่งแบบฟอร์มให้ทุกกลุ่มเพื่อดำเนินการจัดทำบัญชีรับ – ส่งงานในหน้าที่ราชการ</li> <li>3. ดำเนินการรวบรวมแบบฟอร์ม บัญชี การรับ – ส่งงานในหน้าที่ราชการของแต่ละกลุ่มและจัดทำงบบัญชีในภาพรวมของเขตพื้นที่การศึกษา</li> <li>4. เสนอรายละเอียด บัญชี การรับ – ส่งงานให้ผู้ส่งมอบงานและผู้รับมอบงานในหน้าที่</li> <li>5. จัดเก็บหลักฐานเอกสารในการรับ – ส่งงานในหน้าที่ ที่ลงนามเรียบร้อยแล้วมอบให้ผู้ส่งมอบงานและผู้รับมอบงานไว้คนละ 1 ชุด และสำเนาเก็บไว้เป็นหลักฐานส่วนกลาง จำนวน 1 ชุด</li> </ol>	<p>บุคคล/หน่วยงานที่เกี่ยวข้อง</p> <ol style="list-style-type: none"> <li>1.ข้าราชการครูและบุคลากรทางการศึกษา</li> <li>2.สำนักงานเขตพื้นที่การศึกษา</li> <li>3. ผอ./รอง ผอ.สำนักงานเขตพื้นที่การศึกษาที่รับมอบ-ส่งมอบงาน</li> </ol>



### ตารางการวิเคราะห์งาน

ที่	บทบาท/ภารกิจ/หน้าที่ ตามประกาศ ศธ.	งาน/เรื่อง	ขั้นตอนการปฏิบัติงาน	บุคคล/หน่วยงานที่เกี่ยวข้อง
2	งานช่วยอำนวยความสะดวก	2.2 งานมอบหมายงานในหน้าที่	<ol style="list-style-type: none"> <li>ศึกษา ระเบียบ กฎหมายที่เกี่ยวข้อง คัดส่งมอบอำนาจ และภารกิจของสำนักงานเขตพื้นที่การศึกษา</li> <li>จัดบุคลากรในสำนักงานเขตพื้นที่การศึกษาให้บุคลากรที่รับผิดชอบปฏิบัติ โดยต้องคำนึงถึงความรู้ความสามารถและประสบการณ์ของบุคลากรที่มอบหมายให้ปฏิบัติตามความเหมาะสม</li> <li>รวบรวม รายละเอียดการมอบหมายงาน</li> <li>รายบุคคลของแต่ละกลุ่มเพื่อจัดทำคำสั่งมอบหมายงานในภาพรวมของสำนักงานเขตพื้นที่การศึกษา</li> <li>สำนักงานเขตพื้นที่การศึกษาจัดทำคู่มือการปฏิบัติงาน (Work Instruction)</li> <li>ติดตาม ผลการปฏิบัติงานที่ได้รับมอบหมายของบุคลากรเป็นระยะ ๆ</li> </ol>	<ol style="list-style-type: none"> <li>ข้าราชการครูและบุคลากรทางการศึกษา</li> <li>สำนักงานเขตพื้นที่การศึกษา</li> </ol>



### ตารางการวิเคราะห์งาน

ที่	บทบาท/ภารกิจ/หน้าที่ตามประกาศ ศธ	งาน/ เรื่อง	ขั้นตอนการปฏิบัติงาน	บุคคล/หน่วยงานที่เกี่ยวข้อง
2	งานช่วยอำนวยความสะดวก	2.4 งานการประชุมภายใน สำนักงานเขตพื้นที่การศึกษา	<ol style="list-style-type: none"> <li>1. สำนักงานเขตพื้นที่การศึกษาและสถานศึกษาวางแผนในการประชุมบุคลากรภายในสำนักงานเขตพื้นที่การศึกษาและ สำนักงานเขตพื้นที่การศึกษาประชุมร่วมกับสถานศึกษา</li> <li>2. จัดทำปฏิทินกำหนดวัน เวลา ในการประชุมตามปฏิทิน</li> <li>3. ประสานกับทุกกลุ่มในสำนักงานเขตพื้นที่การศึกษา เพื่อรวบรวมรายละเอียดเอกสารที่เกี่ยวข้อง เพื่อจัดทำระเบียบวาระการประชุม</li> <li>4. จัดทำหนังสือเชิญประชุม ประสานงานในการจัดสถานที่ประชุมจัดเตรียมวัสดุ อุปกรณ์ที่เกี่ยวข้องหรืออื่น ๆ แจ้งผู้ที่เกี่ยวข้องทราบถึงวัน เวลา สถานที่ในการประชุม</li> </ol>	<ol style="list-style-type: none"> <li>1. สำนักงานเขตพื้นที่การศึกษา</li> <li>2. สถานศึกษา</li> <li>3. ข้าราชการครูและบุคลากรทางการศึกษา</li> <li>4.ผอ./รองผอ./ผอ.กลุ่ม</li> <li>5. สถานศึกษาและผู้เกี่ยวข้อง</li> </ol>



ตารางการวิเคราะห์งาน

ที่	บทบาท/ภารกิจ/หน้าที่ตามประกาศ ศธ	งาน/ เรื่อง	ขั้นตอนการปฏิบัติงาน	บุคคล/หน่วยงานที่เกี่ยวข้อง
2	งานช่วยอำนวยความสะดวก	2.4 งานการประชุมภายใน สำนักงานเขตพื้นที่การศึกษา	ขั้นตอนการปฏิบัติงาน 1. สำนักงานเขตพื้นที่การศึกษาและสถานศึกษา วางแผนในการประชุมประชุมบุคลากรภายใน สำนักงานเขตพื้นที่การศึกษาและ สำนักงานเขตพื้นที่ การศึกษาประชุมร่วมกับสถานศึกษา 2. จัดทำปฏิทินกำหนดวัน เวลา ในการประชุม ตามปฏิทิน 3. ประสานกับทุกกลุ่มในสำนักงานเขตพื้นที่ การศึกษา เพื่อรวบรวมรายละเอียดและเอกสารที่ เกี่ยวข้อง เพื่อจัดทำระเบียบวาระการประชุม 4. จัดทำหนังสือเชิญประชุม ประสานงานในการ จัดสถานที่ประชุมจัดเตรียมวัสดุ อุปกรณ์ที่เกี่ยวข้อง หรืออื่น ๆ แจ้งผู้ที่เกี่ยวข้องทราบถึงวัน เวลา สถานที่ในการประชุม	1. สำนักงานเขตพื้นที่การศึกษา 2. สถานศึกษา 3. ข้าราชการครูและบุคลากร ทางการศึกษา 4.ผอ./รองผอ./ผอ.กลุ่ม 5. สถานศึกษาและผู้เกี่ยวข้อง



### แบบฟอร์มการวิเคราะห์งาน

ที่	บทบาท/ภารกิจ/หน้าที่ตามประกาศ ศธ	งาน/ เรื่อง	ขั้นตอนการปฏิบัติงาน	บุคคล/หน่วยงานที่เกี่ยวข้อง
2	งานช่วยอำนวยความสะดวก	2.4 งานการประชุมภายในสำนักงานเขตพื้นที่การศึกษา (ต่อ)	<p>5. ดำเนินการประชุม จัดบันทึกการประชุม บันทึกมติที่ประชุม นำรายละเอียดจัดทำรายงานการประชุมแจ้งผู้ที่เกี่ยวข้องทราบเพื่อรับรองการประชุม</p> <p>6. ประสานงานกับทุกกลุ่มในการติดตามผลการปฏิบัติงานตามมติที่ประชุม เสนอผู้บริหาร สำนักงานเขตพื้นที่การศึกษาทราบและแจ้งผู้ที่เกี่ยวข้องทราบ</p> <p>7. ประเมินผลความพึงพอใจในการดำเนินการจัดการประชุม เพื่อนำมาปรับปรุงพัฒนาต่อไป</p>	<p>1. สำนักงานเขตพื้นที่การศึกษา</p> <p>2. สถานศึกษา</p> <p>3. ข้าราชการครูและบุคลากรทางการศึกษา</p> <p>4. ผอ./รองผอ./ผอ.กลุ่ม</p> <p>5. สถานศึกษาและผู้เกี่ยวข้อง</p>



### ตารางการวิเคราะห์งาน

บทบาท/ภารกิจ/หน้าที่ ตามประกาศ ศธ.	งาน/เรื่อง	ขั้นตอนการปฏิบัติงาน	บุคคล/หน่วยงานที่เกี่ยวข้อง
4 งานยานพาหนะ	งานยานพาหนะ	<ol style="list-style-type: none"> <li>ศึกษาสภาพปัจจุบันปัญหาในการใช้พาหนะส่วนกลางของสำนักงานเขตพื้นที่การศึกษา</li> <li>จำแนกพาหนะส่วนกลางโดยจัดเป็นหมวดหมู่เพื่อสะดวกในการควบคุม การบำรุงรักษา การให้บริการรวมทั้งการจัดทำเอกสารคู่มือประจำรถ</li> <li>กำหนดหลักเกณฑ์ วิธีการในการขอใช้พาหนะส่วนกลาง รวมทั้งการขอใช้น้ำมันส่วนกลางหรือกรณีที่ต้องใช้น้ำมันจากแผนงาน/โครงการที่เกี่ยวข้อง</li> <li>กำหนดผู้รับผิดชอบเป็นการเฉพาะในเรื่องของการขอใช้ การดูแล บำรุงรักษา การตรวจสอบสภาพ การส่งซ่อม พร้อมทั้งรายงานผู้บังคับบัญชาทราบตามลำดับ</li> <li>กำหนดสถานที่เก็บรักษาพาหนะส่วนกลางให้อยู่ในที่ปลอดภัยและสอดคล้องกับระเบียบ กรณีขออนุญาตนำพาหนะส่วนกลางเก็บรักษา นอกหน่วยงานต้องดำเนินการตามระเบียบและกฎหมายที่เกี่ยวข้อง</li> <li>นำผลการดูแลบำรุงรักษา การตรวจสอบสภาพ ประเมินผลประสิทธิภาพพาหนะส่วนกลางเพื่อนำไปสู่การปรับปรุงต่อไป</li> </ol>	<ol style="list-style-type: none"> <li>สำนักงานเขตพื้นที่การศึกษา</li> <li>ข้าราชการครูและบุคลากรทางการศึกษา</li> </ol>





### ตารางการวิเคราะห์งาน

	บทบาท /ภารกิจ/หน้าที่ ตามประกาศ ศธ. งานการจัดระบบบริหารงาน การควบคุมภายใน และพัฒนากองคกรสำนักงานเขตพื้นที่การศึกษา	งาน / เรื่อง 5.1 งานจัดระบบ บริหารงาน	ขั้นตอนการปฏิบัติงาน 1. ศึกษา วิเคราะห์ ตรวจสอบการดำเนินงานตาม ภารกิจหน้าที่ความรับผิดชอบโครงสร้าง การแบ่งส่วน ราชการ ของสำนักงานเขตพื้นที่การศึกษาที่สอดคล้อง กับประกาศกระทรวงศึกษาธิการ 2. ศึกษา สังเคราะห์ ออกแบบ จัดระบบการทำงาน กระบวนการ ปรับปรุงโครงสร้างการแบ่งส่วนราชการ ภายใน ที่สอดคล้องกับบริบทการบริหารสำนักงานเขต พื้นที่การศึกษา 3. นำเสนอคณะกรรมการเขตพื้นที่การศึกษาพิจารณา ให้ความเห็นชอบการแบ่งส่วนราชการเป็นกลุ่มงาน ภายในสำนักงานเขตพื้นที่การศึกษาและแจ้งกลุ่ม บริหารงานบุคคลดำเนินการด้านบุคลากร 4. ประกาศการแบ่งส่วนราชการให้หน่วยงานที่เกี่ยวข้อง และสถานศึกษาทราบ 5. ดำเนินการบริหารจัดการให้เป็นไปตามโครงสร้างการ แบ่งส่วนราชการที่กำหนด	บุคคล /หน่วยงานที่เกี่ยวข้อง 1. สำนักงานเขตพื้นที่การศึกษา 2. คณะกรรมการเขตพื้นที่ การศึกษา
5.				



ตารางการวิเคราะห์งาน

	บทบาท /ภารกิจ/หน้าที่ ตามประกาศ ศธ.	งาน / เรื่อง	ขั้นตอนการปฏิบัติงาน	บุคคล /หน่วยงานที่เกี่ยวข้อง
5.	งานการจัดระบบบริหารงาน การควบคุมภายใน และพัฒนาองค์กรสำนักงานเขตพื้นที่การศึกษา	5.1 งานจัดระบบบริหารงาน (ต่อ)	6. วิจัย / ประเมินผล /รายงานผลการดำเนินงานตามภารกิจหน้าที่ความรับผิดชอบโครงสร้าง การแบ่งส่วนราชการ ของสำนักงานเขตพื้นที่การศึกษาประกาศกระทรวงศึกษาธิการและผลการแบ่งส่วนราชการเป็นกลุ่มงานภายใน 7. ศึกษา /สังเคราะห์ ปัญหา อุปสรรค ข้อเสนอแนะ เพื่อเป็นข้อมูลปรับปรุง /พัฒนาคุณภาพการให้บริการ	1. สำนักงานเขตพื้นที่การศึกษา 2. คณะกรรมการเขตพื้นที่การศึกษา



คู่มือการปฏิบัติงาน นางสาวกนิดา แก้วมณี  
 นักจัดการงานทั่วไปชำนาญการ

ตารางการวิเคราะห์งาน

บทบาท /ภารกิจ/หน้าที่ ตามประกาศ ศธ	งาน / เรื่อง	ขั้นตอนการปฏิบัติงาน	บุคคล /หน่วยงานที่เกี่ยวข้อง
5. งานการจัดระบบบริหารงาน การควบคุม ภายใน และพัฒนาองค์กรสำนักงานเขตพื้นที่การศึกษา	5.2 งานพัฒนาคุณภาพ การให้บริการ	<p>1. วิเคราะห์ ภารกิจ กำหนดกลุ่มผู้รับบริการและผู้มีส่วนได้ส่วนเสียตาม พันธกิจเพื่อตอบสนองความต้องการของผู้รับบริการและผู้มีส่วนได้ส่วนเสียที่ครอบคลุมทุกกลุ่ม</p> <p>2. จัดช่องทางรับฟังและเรียนรู้ความต้องการของผู้รับบริการและผู้มีส่วนได้ส่วนเสียเพื่อนำมาใช้ในการปรับปรุงและเสนอรูปแบบการบริการต่าง ๆ โดยแสดงให้เห็นถึงประสิทธิภาพของช่องทางการสื่อสารดังกล่าว</p> <p>3. พัฒนาระบบการรวบรวมและจัดการร้องเรียน / ข้อเสนอแนะ/ ข้อคิดเห็น/ คำขอแก้ไข โดยมีกำหนดผู้รับผิดชอบ วิเคราะห์เพื่อกำหนดวิธีการและปรับปรุงคุณภาพการให้บริการเพื่อตอบสนองต่อความต้องการของผู้รับบริการและผู้มีส่วนได้ส่วนเสียอย่างเหมาะสมและทันทั่วทั้ง</p> <p>4. สร้างเครือข่าย และจัดกิจกรรมเพื่อสร้างความสัมพันธ์กับผู้รับบริการและผู้มีส่วนได้ส่วนเสีย</p> <p>5. ดำเนินการในการเปิดโอกาสให้ประชาชนเข้ามามีส่วนร่วมในการบริหารราชการผ่านกระบวนการหรือกิจกรรมต่าง ๆ ที่เป็นการส่งเสริมระดับการมีส่วนร่วมของประชาชน</p>	<p>1. สำนักงานเขตพื้นที่การศึกษา</p> <p>2.ข้าราชการครูและบุคลากรทางการศึกษา</p>

ตารางการวิเคราะห์งาน

บทบาท /ภารกิจ/หน้าที่ ตามประกาศ ศธ	งาน / เรื่อง	ขั้นตอนการปฏิบัติงาน	บุคคล /หน่วยงานที่เกี่ยวข้อง
		<p>6. กำหนดมาตรฐาน แนวทาง การ ให้บริการ ระยะเวลาแล้วเสร็จของงานบริการในแต่ละงาน โดยมีการจัดทำแผนภูมิหรือคู่มือการติดต่อราชการโดยประกาศให้ผู้รับบริการและผู้มีส่วนได้ส่วนเสียทราบ เพื่อให้เกิดความพึงพอใจในการรับบริการ</p> <p>7. วัดความพึงพอใจและความไม่พึงพอใจของผู้รับบริการและผู้มีส่วนได้ส่วนเสียในแต่ละกลุ่มตามที่ได้กำหนดไว้ เพื่อนำผลไปปรับปรุงการให้บริการและการทำงานบางส่วนราชการ</p> <p>8. สรุปผลการดำเนินงาน / วิจัย / รายงานผลการดำเนินงาน</p> <p>9. ศึกษา /สังเคราะห์ ปัญหา อุปสรรค ข้อเสนอแนะ เพื่อเป็นข้อมูลปรับปรุง /พัฒนาคุณภาพการให้บริการ</p>	<p>บุคคล /หน่วยงานที่เกี่ยวข้อง</p> <ol style="list-style-type: none"> <li>1. สำนักงานเขตพื้นที่การศึกษา</li> <li>2.ข้าราชการครูและบุคลากรทางการศึกษา</li> </ol>



ตารางการวิเคราะห์งาน

	บทบาท /ภารกิจ/หน้าที่ ตามประกาศ ศธ	งาน / เรื่อง	ขั้นตอนการปฏิบัติงาน	บุคคล /หน่วยงานที่เกี่ยวข้อง
5.	งานการจัดระบบบริหารงาน การควบคุมภายใน และพัฒนาองค์กรสำนักงานเขตพื้นที่การศึกษา	5.3 งานมาตรฐานสำนักงานเขตพื้นที่การศึกษา	<p>1. ศึกษา วิเคราะห์ แนวทางการบริหารจัดการสำนักงานเขตพื้นที่การศึกษา มาตรฐาน ตัวบ่งชี้ กรอบการติดตาม หลักเกณฑ์ และวิธีการประเมินผล รวมถึงภารกิจอำนาจหน้าที่ของกลุ่มไม่สำนักงานเขตพื้นที่การศึกษา</p> <p>2. สร้างทีมงาน มอบหมายคณะกรรมการบริหารจัดการ มาตรฐานสำนักงานเขตพื้นที่การศึกษาทั้งระบบ</p> <p>3. สื่อสาร เพื่อให้คณะทำงาน ผู้รับผิดชอบ มีความรู้ ความเข้าใจ และ ความสำคัญของมาตรฐานสำนักงานสำนักงานเขตพื้นที่การศึกษา</p> <p>4. กำหนดเป้าหมายและผลผลิตที่คาดหวังสอดคล้องกับบริบทสำนักงานเขตพื้นที่การศึกษา นโยบายเป้าหมายสำนักงานคณะกรรมการการศึกษาระดับพื้นฐาน</p> <p>5. ขับเคลื่อน รายงานผลตามปฏิทินปฏิบัติงานกำหนด</p> <p>6. ประเมินตนเองและจัดทำรายงานการประเมินตนเอง(Self Assessment Report :SAR) และผลผลิตที่ประสบความสำเร็จของสำนักงานเขตพื้นที่การศึกษานำเสนอคณะกรรมการเขตพื้นที่การศึกษา สำนักงานคณะกรรมการการศึกษาระดับพื้นฐาน</p>	<p>1. สำนักงานเขตพื้นที่การศึกษา</p> <p>2. ข้าราชการครูและบุคลากรทางการศึกษา</p> <p>3. คณะกรรมการเขตพื้นที่การศึกษา</p>

## ตารางการวิเคราะห์งาน

บทบาท /ภารกิจ/หน้าที่ ตามประกาศ ศธ	งาน / เรื่อง	ขั้นตอนการปฏิบัติงาน	บุคคล /หน่วยงานที่เกี่ยวข้อง
5. งานการจัดระบบบริหารงาน การควบคุมภายใน และพัฒนาองค์กรสำนักงานเขตพื้นที่การศึกษา	5.3 งานมาตรฐานสำนักงานเขตพื้นที่การศึกษา (ต่อ) การศึกษา (ต่อ)	7. นำผลการประเมินตนเอง(Self Assessment Report :SAR) ตามมาตรฐานสำนักงานเขตพื้นที่การศึกษาเป็นข้อมูลย้อนกลับ (Feed back) และข้อมูลฐาน(Based Line Data) สำหรับการปรับปรุง /พัฒนา การบริหารจัดการมาตรฐานสำนักงานเขตพื้นที่การศึกษา และวางแผนการพัฒนาสำนักงานเขตพื้นที่การศึกษา	บุคคล /หน่วยงานที่เกี่ยวข้อง 1. สำนักงานเขตพื้นที่การศึกษา 2. ข้าราชการครูและบุคลากรทางการศึกษา 3. คณะกรรมการเขตพื้นที่การศึกษา



คู่มือการปฏิบัติงาน นางสาวกนิดา แก้วมณี  
นักจัดการงานทั่วไปชำนาญการ

ตารางการวิเคราะห์งาน

	บทบาท /ภารกิจ/หน้าที่ ตามประกาศ ศธ	งาน / เรื่อง	ขั้นตอนการปฏิบัติงาน	บุคคล /หน่วยงานที่เกี่ยวข้อง
5.	งานการจัดระบบบริหารงาน การควบคุมภายใน และพัฒนาองค์กรสำนักงานเขต พื้นที่การศึกษา	5.4 งานคำรับรอง การปฏิบัติราชการ	<ol style="list-style-type: none"> <li>ศึกษา วิเคราะห์ แนวทางการปฏิบัติงาน กรมส่งเสริมการค้าระหว่างประเทศ กระทรวงพาณิชย์ (PSA)</li> <li>สร้างทีมงาน มอบหมายคณะทำงาน ผู้กำกับดูแลตัวชี้วัดและผู้รับผิดชอบตัวชี้วัด</li> <li>จัดเก็บข้อมูลพื้นฐาน, ข้อมูลพื้นฐาน(based lines) เพื่อให้ผู้รับผิดชอบกำหนด</li> <li>แนวทางการบรรลุเป้าหมายสำหรับตัวชี้วัดที่รับผิดชอบ</li> <li>สื่อสาร เพื่อให้คณะทำงาน ผู้รับผิดชอบ มีความรู้ความเข้าใจ และ ความสำคัญของคำรับรองการปฏิบัติราชการที่ส่งผลกระทบต่อการศึกษา รวมถึงแนวทางและสำนักงานเขตพื้นที่การศึกษา รวมถึงแนวทาง</li> <li>การจัดทำคำรับรองการปฏิบัติราชการประจำปีงบประมาณ การจัดทำรายละเอียดตัวชี้วัด (KPIs Template)</li> <li>ขับเคลื่อน รายงานผลตามปฏิทินปฏิบัติงานกำหนด</li> </ol>	<ol style="list-style-type: none"> <li>สำนักงานเขตพื้นที่การศึกษา</li> <li>ข้าราชการครูและบุคลากรทางการศึกษา</li> </ol>





ตารางการวิเคราะห์งาน

	บทบาท /ภารกิจ/หน้าที่ ตามประกาศ ศธ	งาน / เรื่อง	ขั้นตอนการปฏิบัติงาน	บุคคล /หน่วยงานที่เกี่ยวข้อง
5.	งานการจัดระบบบริหารงาน การควบคุมภายใน และพัฒนาองค์กรสำนักงานเขตพื้นที่การศึกษา	5.4 งานคำรับรองการปฏิบัติงานราชการ (ต่อ)	<p>6. ผู้อำนวยการสำนักงานเขตพื้นที่การศึกษาจัดทำข้อตกลงการปฏิบัติงานกับบุคลากรในสำนักงานเขตพื้นที่การศึกษา ผู้อำนวยการสถานศึกษา เลขานุการคณะกรรมการการศึกษา ขั้นพื้นฐานหรือผู้อำนวยการจังหวัด(ถ้ามี)</p> <p>7. ผู้รับผิดชอบ ประเมินผลและรายงานผลรอบ 6 เดือน 9 เดือน และ 12 เดือนตามที่ สพฐ./จังหวัด (ถ้ามี) กำหนด</p> <p>8. ตรวจสอบผลการรับรอง /จัดส่งข้อมูลเพิ่มเติม</p> <p>9. สรุป รายงานผล</p> <p>10. จัดสรรเงินรางวัล</p>	<p>1. สำนักงานเขตพื้นที่การศึกษา</p> <p>2. ข้าราชการครูและบุคลากรทางการศึกษา</p>

### ตารางการวิเคราะห์งาน

ที่	บทบาท/ภารกิจ/หน้าที่ ตามประกาศ ศธ.	งาน/เรื่อง	ขั้นตอนการปฏิบัติงาน	บุคคล/หน่วยงานที่เกี่ยวข้อง
5.	งานการจัดระบบบริหารงาน การควบคุมภายใน และพัฒนาองค์กรสำนักงานเขตพื้นที่การศึกษา	5.5 งานควบคุมภายใน	<p>1) ศึกษา วิเคราะห์สภาพปัจจุบัน ปัญหา การดำเนินงานตามภารกิจของสำนักงานเขตพื้นที่การศึกษาเพื่อจัดวางระบบการควบคุมภายในตามหลักเกณฑ์และแนวทางที่กำหนด</p> <p>2) วิเคราะห์ความเสียหายของงบการเงินงาน กำหนดปัจจัยความเสี่ยงและจัดลำดับความเสียหายในการดำเนินงาน</p> <p>3) จัดทำแผนบริหารความเสี่ยง กำหนดมาตรการในการป้องกันความเสี่ยงในแต่ละระดับความเสี่ยงและระบบการควบคุมภายในของทุกหน่วยงานในสำนักงานเขตพื้นที่การศึกษา</p> <p>4) แต่งตั้งคณะกรรมการดำเนินการและจัดทำมาตรฐานการควบคุมภายในของสำนักงานเขตพื้นที่การศึกษา</p> <p>5) ดำเนินการตามแผนการปรับปรุงการควบคุมภายในที่ได้จัดวางระบบไว้</p>	<p>1. ข้าราชการครูและบุคลากรทางการศึกษา</p> <p>2. สำนักงานเขตพื้นที่การศึกษา</p> <p>3. สถานศึกษา</p> <p>4. สพฐ.</p> <p>5. กรมบัญชีกลาง / คตง.</p> <p>6. หน่วยงานอื่นที่เกี่ยวข้อง</p>



ตารางการวิเคราะห์งาน

ที่	บทบาท/ภารกิจ/หน้าที่ ตามประกาศ ศธ.	งาน/เรื่อง	ขั้นตอนการปฏิบัติงาน	บุคคล/หน่วยงานที่เกี่ยวข้อง
5.	งานการจัดระบบบริหารงาน การควบคุมภายใน และพัฒนาองค์กรสำนักงานเขตพื้นที่การศึกษา	5.5 งานควบคุมภายใน (ต่อ)	<p>6) ให้นำผลการทางการศึกษาที่เกี่ยวข้องทุกระดับ นำมาประกอบการป้องกันความเสี่ยงไปใช้ในการควบคุมการดำเนินงานตามภารกิจของงาน</p> <p>7) สรุปและรายงานผลการดำเนินงานการควบคุมภายในอย่างน้อยปีละ 1 ครั้ง</p> <p>8) ประเมินผลการดำเนินการควบคุมภายในตามมาตรการที่กำหนดและนำผลไปปรับปรุง แก้ไข พัฒนางานให้เหมาะสมอย่างต่อเนื่องและสม่ำเสมอ เป็นระยะ ๆ</p>	<p>บุคคล/หน่วยงานที่เกี่ยวข้อง</p> <ol style="list-style-type: none"> <li>1.ข้าราชการครูและบุคลากรทางการศึกษา</li> <li>2.สำนักงานเขตพื้นที่การศึกษา</li> <li>3.สถานศึกษา</li> <li>4.สพฐ.</li> <li>5.กรมบัญชีกลาง/คตง.</li> <li>6. หน่วยงานอื่นที่เกี่ยวข้อง</li> </ol>

ตารางการวิเคราะห์งาน

ที่	บทบาท/ภารกิจ/หน้าที่ ตามประกาศ ศธ.	งาน/เรื่อง	ขั้นตอนการปฏิบัติงาน	บุคคล/หน่วยงานที่เกี่ยวข้อง
5.	งานการจัดระบบบริหารงาน การควบคุมภายใน และพัฒนาองค์กร สำนักงานเขตพื้นที่การศึกษา	5.6 งานพัฒนาคุณภาพการบริหารจัดการภาครัฐ (PMOA)	<p>1. จัดประชุมชี้แจง สร้างความตระหนัก และให้ความรู้ในเรื่องการพัฒนาองค์กรและการพัฒนาคุณภาพบริหารจัดการภาครัฐ แก่บุคลากรทุกคนในองค์กร</p> <p>2. ดำเนินการพัฒนาองค์กรและพัฒนาคุณภาพการบริหารจัดการภาครัฐและจัดทำแผนดำเนินการ จำนวน 2 คณะ คือ</p> <p>2.1 คณะกรรมการติดตามและกำกับดูแลการดำเนินการพัฒนาคุณภาพการบริหารจัดการภาครัฐ (Steering Committee)</p> <p>2.2 คณะกรรมการพัฒนาคุณภาพการบริหารจัดการภาครัฐ (Working Team)</p> <p>3. สร้างความเข้าใจกับคณะทำงานเพื่อเตรียมความพร้อมในการจัดทำลักษณะสำคัญขององค์กรและประสงค์การดำเนินงาน 7 หมวด</p>	<p>1. บุคลากรทุกคนในสังกัด</p> <p>2. ทุกกลุ่มในสำนักงานเขตพื้นที่การศึกษา</p> <p>3. สำนักงานเขตพื้นที่การศึกษา</p>



ตารางการวิเคราะห์งาน

ที่	บทบาท/ภารกิจ/หน้าที่ ตามประกาศ ศธ.	งาน/เรื่อง	ขั้นตอนการปฏิบัติงาน	บุคคล/หน่วยงานที่เกี่ยวข้อง
5.	งานการจัดระบบบริหารงาน การควบคุมภายใน และพัฒนาองค์กรสำนักงานเขตพื้นที่การศึกษา	5.6 งานพัฒนาคุณภาพการบริหารจัดการภาครัฐ (PMQA) (ต่อ)	<p>4. จัดทำลักษณะสำคัญขององค์การตามแนวทางการพัฒนาคุณภาพบริหารจัดการภาครัฐ</p> <p>5. จัดทำรายงานผลการดำเนินงานเบื้องต้นตามเกณฑ์คุณภาพการบริหารจัดการภาครัฐ รวม 7 หมวด ดังนี้</p> <p>หมวดที่ 1 การนำองค์กร</p> <p>หมวดที่ 2 การวางแผนเชิงยุทธศาสตร์</p> <p>หมวดที่ 3 การให้ความสำคัญกับผู้รับบริการและผู้มีส่วนได้ส่วนเสีย</p> <p>หมวดที่ 4 การวัด การวิเคราะห์ และการจัดการความรู้</p> <p>หมวดที่ 5 การมุ่งเน้นทรัพยากรบุคคล</p> <p>หมวดที่ 6 การจัดการกระบวนการ</p> <p>หมวดที่ 7 ผลลัพธ์ขององค์กร</p>	

ตารางการวิเคราะห์งาน

ที่	บทบาท/ภารกิจ/หน้าที่ ตามประกาศ ศธ.	งาน/เรื่อง	ขั้นตอนการปฏิบัติงาน	บุคคล/หน่วยงานที่เกี่ยวข้อง
5.	งานการจัดระบบบริหารงาน การควบคุมภายใน และพัฒนาองค์กรสำนักงานเขตพื้นที่การศึกษา	5.6 งานพัฒนาคุณภาพการบริหารจัดการภาครัฐ (PMQA) (ต่อ)	<p>6. ดำเนินการในข้อที่ 2 – 5 นำผลการจัดทักลักษณะสำคัญขององค์กร ซึ่งมีอยู่ 2 ส่วนคือ ลักษณะขององค์กร และความท้าทายขององค์กร นำผลการประเมินตนเองครบทั้ง 7 หมวด สู่อำนาจการจุดประเด็นสามารถดำเนินการต่อไป จุดด้อยต้องกลับมาทบทวนกระบวนการพัฒนามาสู่การปรับปรุงองค์กรเพื่อประสิทธิภาพและประสิทธิผลและส่งผลกระทบต่อพัฒนาองค์กรสู่ความเป็นเลิศต่อไป</p> <p>7. กำกับ ติดตาม การพัฒนาองค์กรในทุกด้าน และทุกหมวด เป็นระยะ ๆ อย่างต่อเนื่องและสม่ำเสมอ</p> <p>8. ประเมินผล สรุปรายงานผลให้กับผู้บริหารองค์กรได้ทราบถึงความเคลื่อนไหวเป็นระยะ ๆ อย่างต่อเนื่องและสม่ำเสมอ</p>	

ตารางการวิเคราะห์งาน

บทบาท/ภารกิจ/หน้าที่ ตามประกาศ ศธ.	งาน/เรื่อง	ขั้นตอนการปฏิบัติงาน	บุคคล/หน่วยงานที่เกี่ยวข้อง
6. งานประสานงาน	<p>6.1 งานประสานงานระหว่างภายในสำนักงานเขตพื้นที่การศึกษา</p> <p>6.2 งานประสานงานระหว่างภายนอกสำนักงานเขตพื้นที่การศึกษา</p>	<p>1. ศึกษาสำรวจและกำหนดภารกิจทั้งภารกิจหลักและภารกิจที่ได้รับมอบหมายที่จะต้องประสานงานกับหน่วยงานต่าง ๆ ทั้งภายในและภายนอกเขตพื้นที่การศึกษา</p> <p>2. จัดทำข้อมูลพื้นฐานของหน่วยงานทั้งภายในและภายนอกทั้งด้านตัวบุคคล คณะบุคคล หน่วยงานและองค์กรต่าง ๆ ที่เกี่ยวข้องและประสานการดำเนินงานร่วมกัน โดยแยกออกเป็นภายในและภายนอกเขตพื้นที่การศึกษา เพื่อเป็นข้อมูลในการติดต่อประสานงาน</p> <p>3. กำหนดรูปแบบภารกิจ ขั้นตอน วิธีการ ตลอดจนเทคนิคต่าง ๆ ในการประสานงานให้สอดคล้องและเหมาะสมกับเรื่องที่จะประสานกับหน่วยงานทั้งภายในและภายนอก</p>	<p>1. หน่วยงานภายนอก</p> <p>2. สำนักงานเขตพื้นที่การศึกษา</p> <p>3. ข้าราชการครูและบุคลากรทางการศึกษา</p> <p>4. สถานศึกษา</p>





ตารางการวิเคราะห์งาน

บทบาท/ภารกิจ/หน้าที่ ตามประกาศ ศธ. งานประสานงาน	งาน/เรื่อง	ขั้นตอนการปฏิบัติงาน	บุคคล/หน่วยงานที่เกี่ยวข้อง
6. งานประสานงาน	งานประสานงานระหว่างหน่วยงานภายในและหน่วยงานภายนอก (ต่อ)	4. จัดเตรียมเอกสาร สื่อ เครื่องมือ ช่องทาง การประสานงาน ให้มีความพร้อมและเอื้อประโยชน์ สะดวกต่อการประสานงาน 5. สร้างเครือข่ายการประสานงานระหว่างหน่วยงานทั้งภายในและภายนอกสำนักงานเขตพื้นที่การศึกษา 6. กำหนดบุคลากรผู้รับผิดชอบในการประสานงานตามภารกิจอย่างชัดเจนและเหมาะสม 7. กำหนดวิธีการตรวจสอบ ติดตาม การประสานงานเครือข่ายการประสานงานที่กำหนดโดยใช้รูปแบบที่หลากหลาย 8. ประเมินรูปแบบการประสานงาน และนำผล การประเมินไปใช้ในการปรับปรุง พัฒนารูปแบบ และพัฒนาบุคลากรให้มีความพร้อมใน การประสานงานกับบุคคล องค์กรและหน่วยงานอื่น ๆ เป็นระยะ ๆ	1. หน่วยงานภายนอก 2. สำนักงานเขตพื้นที่การศึกษา 3. ข้าราชการครูและบุคลากรทางการศึกษา 4. สถานศึกษา



ภาคผนวก ข.  
ระเบียบกฎหมายที่เกี่ยวข้อง

## ระเบียบกฎหมายที่เกี่ยวข้อง

๑. พระราชบัญญัติวิธีปฏิบัติราชการทางปกครอง พ.ศ. ๒๕๓๙
๒. พระราชบัญญัติข้อมูลข่าวสารของทางราชการ พ.ศ. ๒๕๔๐
๓. พระราชบัญญัติระเบียบข้าราชการครูและบุคลากรทางการศึกษา
๔. พระราชบัญญัติระเบียบบริหารราชการกระทรวงศึกษาธิการ พ.ศ. ๒๕๔๖
๕. พระราชบัญญัติกฏีกาว่าด้วยหลักเกณฑ์และวิธีการบริหารกิจการบ้านเมืองที่ดี พ.ศ. ๒๕๔๖
๖. พระราชบัญญัติระเบียบบริหารราชการแผ่นดิน พ.ศ. ๒๕๓๔ และที่แก้ไขเพิ่มเติม
๗. ระเบียบสำนักนายกรัฐมนตรีว่าด้วยการรับส่งงานในหน้าที่ราชการ พ.ศ. ๒๕๒๔
๘. ระเบียบสำนักนายกรัฐมนตรีว่าด้วยรตราชาการ พ.ศ. ๒๕๒๓ แก้ไขเพิ่มเติมโดยระเบียบสำนักนายกรัฐมนตรีว่าด้วยรตราชาการ (ฉบับที่ ๒) พ.ศ. ๒๕๓๐ (ฉบับที่ ๒) พ.ศ. ๒๕๓๕ (ฉบับที่ ๔) พ.ศ. ๒๕๓๘ และ (ฉบับที่ ๕) พ.ศ. ๒๕๔๑
๙. ระเบียบการตรวจสอบภายในระเบียบกระทรวงการคลังว่าด้วยการตรวจสอบภายในของส่วนราชการ พ.ศ. ๒๕๕๑
๑๐. ระเบียบสำนักนายกรัฐมนตรีว่าด้วยการพัสดุ พ.ศ. ๒๕๓๕ และที่แก้ไขเพิ่มเติม
๑๑. ระเบียบสำนักนายกรัฐมนตรีว่าด้วยการพัสดุด้วยวิธีการทางอิเล็กทรอนิกส์ พ.ศ. ๒๕๔๙
๑๒. ประกาศกระทรวงศึกษาธิการ เรื่อง การแบ่งส่วนราชการภายในสำนักงานเขตพื้นที่การศึกษา ประถมศึกษา พ.ศ. ๒๕๕๓
๑๓. ประกาศกระทรวงศึกษาธิการ เรื่อง การแบ่งส่วนราชการภายในสำนักงานเขตพื้นที่การศึกษา มัธยมศึกษา พ.ศ. ๒๕๕๓ เพิ่มเติม
๑๔. หลักเกณฑ์และวิธีการพัฒนาคุณภาพการบริหารจัดการภาครัฐ (PMQA)

ภาคผนวก ค.

บันทึกข้อความ, คำสั่ง



## บันทึกข้อความ

ส่วนราชการ สำนักงานเขตพื้นที่การศึกษาประถมศึกษากาฬสินธุ์ เขต ๓ กลุ่มอำนวยการ โทร. ๐ ๔๓๘๖ ๙๑๐๔  
ที่ ศธ ๐๔๐๒๒/- วันที่ ๑ มิถุนายน ๒๕๖๖

เรื่อง แต่งตั้งคณะกรรมการจัดทำคู่มือมาตรฐานการปฏิบัติงานกลุ่มอำนวยการ

เรียน ผู้อำนวยการสำนักงานเขตพื้นที่การศึกษาประถมศึกษากาฬสินธุ์ เขต ๓

ด้วย กลุ่มอำนวยการ สำนักงานเขตพื้นที่การศึกษาประถมศึกษากาฬสินธุ์ เขต ๓ ได้จัดทำคู่มือการปฏิบัติงานกลุ่มอำนวยการ และคู่มือการปฏิบัติงานรายบุคคล เพื่อใช้เป็นแนวทางในการปฏิบัติงานของบุคลากร ให้ปฏิบัติงานได้ถูกต้อง ชัดเจน ตามมาตรฐานการปฏิบัติงานที่สำนักงานคณะกรรมการการศึกษาขั้นพื้นฐานกำหนด

ดังนั้น เพื่อให้การจัดทำคู่มือดังกล่าวมีความถูกต้อง ชัดเจน ครอบคลุม ตามภารกิจ จึงแต่งตั้งคณะกรรมการจัดทำคู่มือมาตรฐานการปฏิบัติงานกลุ่มอำนวยการ และคู่มือการปฏิบัติงานรายบุคคลของกลุ่มอำนวยการ ดังแนบ

จึงเรียนมาเพื่อโปรดพิจารณา หากเห็นชอบโปรดลงนาม

*Moon n.l.*  
(นางสาวกนิดา แก้วมณี)  
นักจัดการงานทั่วไปชำนาญการ

- คนร(ก)ว(ง)จว/๑๕๐  
- สอ/๒๑๐๖ มพ

*[Signature]*  
นางราตรี พลพัฒน์  
ผู้อำนวยการกลุ่มอำนวยการ

(นายชัยณรงค์ ฤทธิวงศ์)  
รอง ผอ.สพป.กาฬสินธุ์ เขต ๓

*[Signature]*  
นายสุริยะ ใจวงษ์  
ผอ.สพป.กาฬสินธุ์ เขต ๓





คำสั่งสำนักงานเขตพื้นที่การศึกษาประถมศึกษากาฬสินธุ์ เขต ๓

ที่ ๗๗๘ /๒๕๖๖

เรื่อง แต่งตั้งคณะกรรมการจัดทำคู่มือมาตรฐานการปฏิบัติงาน กลุ่มอำนวยการ

ตามที่ สำนักงานคณะกรรมการการศึกษาขั้นพื้นฐาน ได้จัดทำคู่มือมาตรฐานการปฏิบัติงานเพื่อให้หน่วยงานใช้ยึดถือปฏิบัติเป็นมาตรฐานเดียวกัน นั้น

สำนักงานเขตพื้นที่การศึกษาประถมศึกษากาฬสินธุ์ เขต ๓ โดยกลุ่มอำนวยการ ได้จัดทำคู่มือมาตรฐานการปฏิบัติงานกลุ่มอำนวยการ และคู่มือการปฏิบัติงานรายบุคคล เพื่อใช้เป็นแนวทางในการปฏิบัติงานของบุคลากร ให้ปฏิบัติงานได้ถูกต้อง ชัดเจน เป็นไปตามมาตรฐานการปฏิบัติงานที่สำนักงานคณะกรรมการการศึกษาขั้นพื้นฐานกำหนด

ดังนั้น เพื่อให้การจัดทำคู่มือดังกล่าวมีความถูกต้อง ชัดเจน ครบคลุม ตามภารกิจ จึงแต่งตั้งคณะกรรมการจัดทำคู่มือมาตรฐานการปฏิบัติงานกลุ่มอำนวยการ และคู่มือการปฏิบัติงานรายบุคคลของกลุ่มอำนวยการ ประกอบด้วย

๑. ผู้อำนวยการสำนักงานเขตพื้นที่การศึกษาประถมศึกษากาฬสินธุ์ เขต ๓ ประธานกรรมการ
๒. นายชัยณรงค์ ฤทธิรงค์ รอง ผอ.สพป.กาฬสินธุ์ เขต ๓ รองประธานกรรมการ
๓. นายสุเมธ ปาละวงษ์ นักประชาสัมพันธ์ชำนาญการพิเศษ กรรมการ
๔. นายศุภกิตติ จิตปรีดา นักจัดการงานทั่วไปชำนาญการ กรรมการ
๕. นางสาวปริยานันท์ โสภา นักจัดการงานทั่วไปปฏิบัติการ กรรมการ
๖. นางหฤทัย แก่นสำโรง เจ้าพนักงานธุรการชำนาญงาน กรรมการ
๗. นางราตรี พูลพัฒน์ ผอ.กลุ่มอำนวยการ กรรมการและเลขานุการ
๘. นางสาวภนิตา แก้วมณี นักจัดการงานทั่วไปชำนาญการ กรรมการและผู้ช่วยเลขานุการ
๙. นางสาวอัจฉรานันท์ ศรีพลธรรม เจ้าพนักงานธุรการชำนาญงาน กรรมการและผู้ช่วยเลขานุการ

มีหน้าที่ จัดทำคู่มือมาตรฐานการปฏิบัติงานกลุ่มอำนวยการ และคู่มือการปฏิบัติงานรายบุคคลของกลุ่มอำนวยการเพื่อใช้เป็นแนวทางในการปฏิบัติงานของบุคลากร ให้ปฏิบัติงานได้ถูกต้อง ชัดเจน เป็นไปตามมาตรฐานการปฏิบัติงานที่สำนักงานคณะกรรมการการศึกษาขั้นพื้นฐานกำหนด และอื่นๆ ตามที่ได้รับมอบหมาย

ทั้งนี้ ตั้งแต่บัดนี้เป็นต้นไป

สั่ง ณ วันที่ ๑ มิถุนายน พ.ศ. ๒๕๖๖

นายสุริยะ โจวงษ์

ผู้อำนวยการสำนักงานเขตพื้นที่การศึกษาประถมศึกษากาฬสินธุ์ เขต ๓







สำนักงานเขตพื้นที่การศึกษาประถมศึกษาพิจิตร เขต 3  
สำนักงานคณะกรรมการการศึกษาขั้นพื้นฐาน  
กระทรวงศึกษาธิการ