



คู่มือการปฏิบัติงานรายบุคคล

+ งานช่วยอำนวยความสะดวก

+ งานยานพาหนะ

+ งานจัดระบบบริหารสำนักงานเขตพื้นที่การศึกษา



นางสาวปริยานันท์ โสกา
นักจัดการงานทั่วไปปฏิบัติการ

สำนักงานเขตพื้นที่การศึกษาประถมศึกษากาฬสินธุ์ เขต 3
สำนักงานคณะกรรมการการศึกษาขั้นพื้นฐาน
กระทรวงศึกษาธิการ

คำนำ

คู่มือการปฏิบัติงานฉบับนี้ จัดทำขึ้นเพื่อเป็นแนวทางในการปฏิบัติงาน ซึ่งมีรายละเอียดของ กระบวนการและคู่มือขั้นตอนการปฏิบัติงานของ นางสาวปรียานันท์ ตำแหน่ง นักจัดการงานทั่วไปปฏิบัติการ กลุ่มอำนวยการ สำนักงานเขตพื้นที่การศึกษาประถมศึกษาพิจิตร เขต ๓ ซึ่งงานที่ได้รับมอบหมาย ได้แก่ งานช่วยอำนวยการ งานยานพาหนะ งานการจัดระบบบริหารสำนักงานเขตพื้นที่การศึกษา และงานประสานงาน ขอขอบคุณสำนักงานคณะกรรมการการศึกษาขั้นพื้นฐาน ที่ดำเนินการจัดทำคู่มือการปฏิบัติงานกลุ่มอำนวยการ ของสำนักงานเขตพื้นที่การศึกษาประถมศึกษา เพื่อใช้เป็นแนวทางในการจัดทำคู่มือการปฏิบัติงานของตนเอง ไว้ ณ โอกาสนี้

นางสาวปรียานันท์ โสภา
นักจัดการงานทั่วไปปฏิบัติการ

สารบัญ

หน้า

คำนำ

สารบัญ

งานช่วยอำนวยความสะดวก	๑
๑) งานรับส่งงานในหน้าที่ราชการ	๑
๒) งานมอบหมายหน้าที่การงาน	๔
๓) งานประชุมภายในสำนักงานเขตพื้นที่การศึกษา	๗
งานยานพาหนะ	๑๔
งานการจัดระบบบริหารสำนักงานเขตพื้นที่การศึกษา	๑๘
๑) งานจัดระบบบริหาร	๑๘
๒) งานพัฒนาคุณภาพการให้บริการ	๒๒
๓) งานคำรับรองปฏิบัติราชการ	๒๗
๔) งานควบคุมภายใน	๓๒
๕) งานพัฒนาคุณภาพบริหารจัดการภาครัฐ (PMQA)	๓๗
งานประสานงาน	๔๕
ภาคผนวก ก. การวิเคราะห์งาน	๔๙
ภาคผนวก ข. ระเบียบกฎหมายที่เกี่ยวข้อง	๗๑
ภาคผนวก ค. บันทึกข้อความ, คำสั่ง	๗๔

งานช่วยอำนวยความสะดวก

๑. งานการรับส่งงานในหน้าที่ราชการ

๑.๑ วัตถุประสงค์

เพื่อให้การรับส่งงานในหน้าที่ราชการเป็นไปด้วยความเรียบร้อยและถูกต้องครบถ้วน มีความโปร่งใส และงานในหน้าที่ที่มีความเรียบร้อย สามารถบริหารต่อเนื่องได้อย่างมีประสิทธิภาพ ผู้รับและผู้ส่งงานสามารถทราบเกี่ยวกับงานที่ปฏิบัติแล้วเสร็จแล้ว อยู่ระหว่างการปฏิบัติ และยังไม่ได้ปฏิบัติ และมีหลักฐานการรับส่งงานที่ถูกต้องตามระเบียบสำนักนายกรัฐมนตรีว่าด้วย การรับส่งงานในหน้าที่ราชการ พ.ศ. ๒๕๒๔

๑.๒ ขอบเขตของงาน

ครอบคลุมการดำเนินงานเกี่ยวกับการรับส่งงานในหน้าที่ ระหว่างผู้อำนวยการสำนักงานเขตพื้นที่การศึกษาได้รับคำสั่งย้ายไปดำรงตำแหน่ง ณ สำนักงานเขตพื้นที่การศึกษาอื่นกับ ผู้อำนวยการสำนักงานเขตพื้นที่การศึกษาที่ย้ายมาดำรงตำแหน่ง หรือผู้รักษาราชการแทนผู้อำนวยการสำนักงานเขตพื้นที่การศึกษา

๑.๓ คำจำกัดความ

"เจ้าหน้าที่" หมายถึง เจ้าหน้าที่ที่ปฏิบัติงานในแต่ละกลุ่มในสำนักงานเขตพื้นที่การศึกษา

"ผู้อำนวยการกลุ่ม" หมายถึง ผู้อำนวยการกลุ่มของแต่ละกลุ่ม

"ผู้ส่งมอบงาน" หมายถึง ผู้อำนวยการสำนักงานเขตพื้นที่การศึกษาที่ย้ายไป

"ผู้รับมอบงาน" หมายถึง ผู้อำนวยการสำนักงานเขตพื้นที่การศึกษาที่ย้ายมาดำรงตำแหน่ง

ใหม่

๑.๔ ขั้นตอนการปฏิบัติงาน

๑) เจ้าหน้าที่จัดเตรียมแบบฟอร์มบัญชีการรับส่งงานในหน้าที่ราชการ จำนวน ๓ ชุด

๒) เจ้าหน้าที่ผู้รับผิดชอบดำเนินการรวบรวม และกรอกรายละเอียดรายการรับส่งงานในหน้าที่ตามภาระงานตามกลุ่มงานที่รับผิดชอบและได้รับมอบหมาย

๓) เจ้าหน้าที่เสนอให้ผู้ส่งมอบและผู้รับมอบงานลงนามในบัญชีการรับส่งมอบงานในหน้าที่

๔) เจ้าหน้าที่ผู้รับผิดชอบจัดเก็บเอกสารและหลักฐานการรับส่งงานในหน้าที่ที่ลงนามแล้ว จำนวน ๑ ชุด และส่งมอบให้ผู้รับ ส่งงานเก็บไว้เป็นหลักฐานคนละ ๑ ชุด

สารบัญ

หน้า

คำนำ

สารบัญ

งานช่วยอำนวยความสะดวก	๑
๑) งานรับส่งงานในหน้าที่ราชการ	๑
๒) งานมอบหมายหน้าที่การงาน	๔
๓) งานประชุมภายในสำนักงานเขตพื้นที่การศึกษา	๗
งานยานพาหนะ	๑๔
งานการจัดระบบบริหารสำนักงานเขตพื้นที่การศึกษา	๑๘
๑) งานจัดระบบบริหาร	๑๘
๒) งานพัฒนาคุณภาพการให้บริการ	๒๒
๓) งานคำรับรองปฏิบัติราชการ	๒๗
๔) งานควบคุมภายใน	๓๒
๕) งานพัฒนาคุณภาพบริหารจัดการภาครัฐ (PMQA)	๓๗
งานประสานงาน	๔๕
ภาคผนวก ก. การวิเคราะห์งาน	๔๙
ภาคผนวก ข. ระเบียบกฎหมายที่เกี่ยวข้อง	๗๑

งานช่วยอำนวยความสะดวก

๑. งานการรับส่งงานในหน้าที่ราชการ

๑.๑ วัตถุประสงค์

เพื่อให้การรับส่งงานในหน้าที่ราชการเป็นไปด้วยความเรียบร้อยและถูกต้องครบถ้วน มีความโปร่งใส และงานในหน้าที่ที่มีความเรียบร้อย สามารถบริหารต่อเนื่องได้อย่างมีประสิทธิภาพ ผู้รับและผู้ส่งงานสามารถทราบเกี่ยวกับงานที่ปฏิบัติเสร็จเรียบร้อยแล้ว อยู่ระหว่างการปฏิบัติ และยังไม่ได้ปฏิบัติ และมีหลักฐานการรับส่งงานที่ถูกต้องตามระเบียบสำนักนายกรัฐมนตรีว่าด้วย การรับส่งงานในหน้าที่ราชการ พ.ศ. ๒๕๒๔

๑.๒ ขอบเขตของงาน

ครอบคลุมการดำเนินงานเกี่ยวกับการรับส่งงานในหน้าที่ ระหว่างผู้อำนวยการสำนักงานเขตพื้นที่การศึกษาได้รับคำสั่งย้ายไปดำรงตำแหน่ง ณ สำนักงานเขตพื้นที่การศึกษาอื่นกับ ผู้อำนวยการสำนักงานเขตพื้นที่การศึกษาที่ย้ายมาดำรงตำแหน่ง หรือผู้รักษาราชการแทนผู้อำนวยการสำนักงานเขตพื้นที่การศึกษา

๑.๓ คำจำกัดความ

"เจ้าหน้าที่" หมายถึง เจ้าหน้าที่ที่ปฏิบัติงานในแต่ละกลุ่มในสำนักงานเขตพื้นที่การศึกษา

"ผู้อำนวยการกลุ่ม" หมายถึง ผู้อำนวยการกลุ่มของแต่ละกลุ่ม

"ผู้ส่งมอบงาน" หมายถึง ผู้อำนวยการสำนักงานเขตพื้นที่การศึกษาที่ย้ายไป

"ผู้รับมอบงาน" หมายถึง ผู้อำนวยการสำนักงานเขตพื้นที่การศึกษาที่ย้ายมาดำรงตำแหน่ง

ใหม่

๑.๔ ขั้นตอนการปฏิบัติงาน

๑) เจ้าหน้าที่จัดเตรียมแบบฟอร์มบัญชีการรับส่งงานในหน้าที่ราชการ จำนวน ๓ ชุด

๒) เจ้าหน้าที่ผู้รับผิดชอบดำเนินการรวบรวม และกรอกรายละเอียดรายการรับส่งงานในหน้าที่ตามภาระงานตามกลุ่มงานที่รับผิดชอบและได้รับมอบหมาย

๓) เจ้าหน้าที่เสนอให้ผู้ส่งมอบและผู้รับมอบงานลงนามในบัญชีการรับส่งมอบงานในหน้าที่

๔) เจ้าหน้าที่ผู้รับผิดชอบจัดเก็บเอกสารและหลักฐานการรับส่งงานในหน้าที่ที่ลงนามแล้ว จำนวน ๑ ชุด และส่งมอบให้ผู้รับ ส่งงานเก็บไว้เป็นหลักฐานคนละ ๑ ชุด

๑.๕ Flow Cart การปฏิบัติงาน

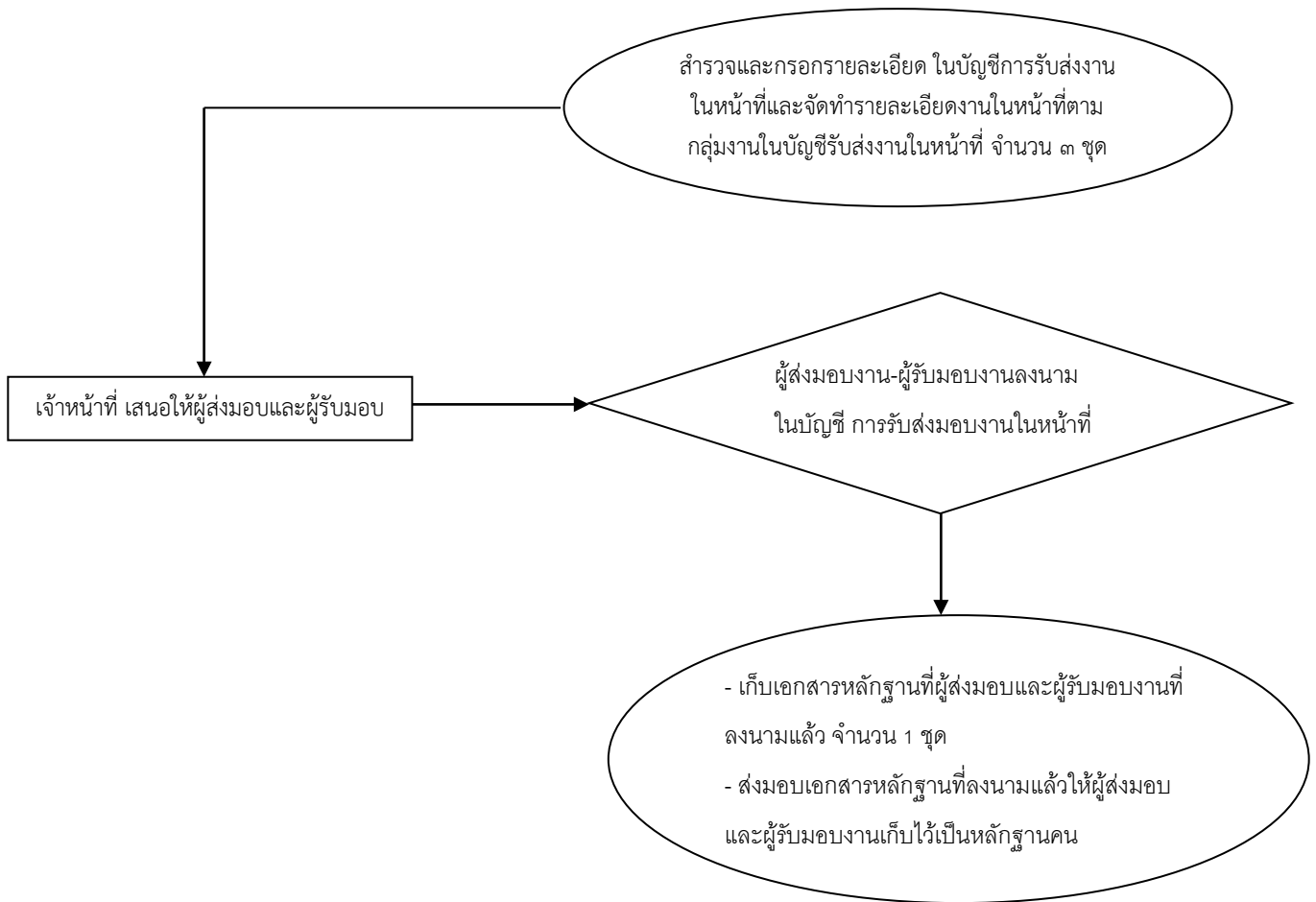







๑.๖ แบบฟอร์มที่ใช้

แบบฟอร์มบัญชีการรับ-ส่งงานในหน้าที่

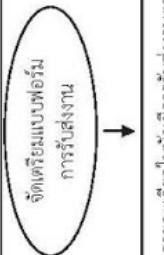
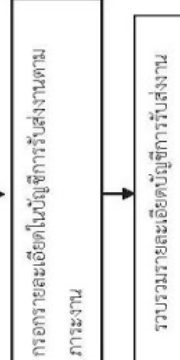
๑.๗ เอกสาร / หลักฐานอ้างอิง

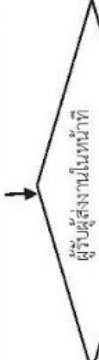
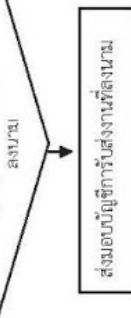
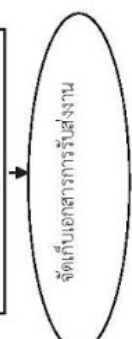
- ๑) ระเบียบสำนักนายกรัฐมนตรีว่าด้วยการรับส่งงานในหน้าที่ราชการ พ.ศ. ๒๕๒๔
- ๒) พ.ร.บ. ระเบียบบริหารราชการกระทรวงศึกษาธิการ พ.ศ. ๒๕๔๖
- ๓) พ.ร.บ. ครูและบุคลากรทางการศึกษา พ.ศ. ๒๕๔๖ และที่แก้ไขเพิ่มเติม
- ๔) พ.ร.บ. ระเบียบบริหารราชการแผ่นดิน พ.ศ. ๒๕๔๕ และที่แก้ไขเพิ่มเติม

9. สรุปมาตรฐานของ สำนักงานเขตพื้นที่การศึกษา

ชื่องาน		สำนักงานเขตพื้นที่การศึกษา		รหัสนี้เอกสาร :	
<p>วัตถุประสงค์</p> <p>เพื่อให้การรับส่งงานในหน้าที่ราชการเป็นไปด้วยความเรียบร้อยและถูกต้องครบถ้วน มีความโปร่งใส และงานในหน้าที่มีความเรียบร้อย สามารถบริหารต่อเนื่องได้อย่างมีประสิทธิภาพ ผู้รับและผู้ส่งงานสามารถทราบเกี่ยวกับงานที่ปฏิบัติเสร็จแล้ว อยู่ระหว่างทางปฏิบัติ และยังไม่ได้ปฏิบัติ และมีหลักฐานการรับส่งงานที่ถูกต้องตามระเบียบสำนักงานเขตพื้นที่ราชการ พ.ศ. 2524</p>					
ลำดับที่	ผังขั้นตอนการดำเนินงาน	รายละเอียดงาน	เวลาดำเนินการ	มาตรฐานคุณภาพงาน	ผู้รับผิดชอบ
1.	 <p>จัดเตรียมแบบฟอร์มการรับส่งงาน</p>	เจ้าหน้าที่ผู้รับผิดชอบจัดเตรียมแบบฟอร์มบัญชีการรับส่งงานในหน้าที่	120 นาที		จ.น.ท.
2.	 <p>กรอกรายละเอียดในบัญชีการรับส่งงานตามภาระงาน</p>	เจ้าหน้าที่แต่ละคนในแต่ละกลุ่มกรอกรายละเอียดงานในหน้าที่ที่รับผิดชอบเป็นบัญชีการรับส่งงานในหน้าที่	1 วัน		จ.น.ท.
3.	 <p>รวบรวมรายละเอียดบัญชีการรับส่งงาน</p>	เจ้าหน้าที่ผู้รับผิดชอบรวบรวม / ตรวจสอบรายละเอียดบัญชีการรับส่งงานของแต่ละกลุ่มเป็นภาพรวมของสำนักงานเขตพื้นที่การศึกษา	1 วัน	การรับ-ส่งงานในหน้าที่ ราชการถูกต้องครบถ้วนตามระเบียบ	จ.น.ท.
4.	 <p>ผู้รับส่งงานในหน้าที่ ลงนาม</p>	ผู้รับงานและผู้ส่งงาน (ผ.อ.สพป./สพม.ที่ย้ายไป) และผู้รับงาน (ผ.อ.สพป./สพม. ที่ย้ายมาใหม่) ลงนามในบัญชีรับ-ส่งงานในหน้าที่	1 วัน		ผ.อ.สพป./ สพม.
5.	 <p>ส่งมอบบัญชีการรับส่งงานที่ลงนาม</p>	เจ้าหน้าที่ผู้รับผิดชอบส่งมอบบัญชีการรับส่งงานในหน้าที่ที่ลงนามแล้วให้ผู้รับงาน-ผู้ส่งงานเก็บไว้เป็นหลักฐานคณะ 1 ชุด	5 นาที	การบริหารจัดการดีเยี่ยม ไปอย่างต่อเนื่องมีประสิทธิภาพ	จ.น.ท.
6.	 <p>จัดเก็บเอกสารการรับส่งงาน</p>	เจ้าหน้าที่กลุ่มอำนวยความสะดวกการจัดเก็บบัญชีการรับส่งงาน เอกสารและหลักฐานการรับส่งงานที่ลงนามแล้วไว้เป็นหลักฐานของสำนักงานเขตพื้นที่การศึกษา	5 นาที	มีหลักฐานการรับ-ส่งงานที่ถูกต้องตามระเบียบ	จ.น.ท. ผู้รับผิดชอบ
<p>เอกสารอ้างอิง :</p> <ol style="list-style-type: none"> ระเบียบสำนักงานเขตพื้นที่การศึกษาว่าด้วยกรรับส่งงานในหน้าที่ราชการ พ.ศ. 2524 พ.ร.บ.ครูและบุคลากรทางการศึกษา พ.ศ.2546 และที่แก้ไขเพิ่มเติม พ.ร.บ. ระเบียบบริหารราชการกระทรวงศึกษาธิการ พ.ศ. 2546 พ.ร.บ. ระเบียบบริหารราชการแผ่นดิน พ.ศ. 2545 และที่แก้ไขเพิ่มเติม 					
<p>อธิบายสัญลักษณ์ผังขั้นตอน</p> <p>จุดเริ่มต้นหรือสิ้นสุดกระบวนการ  กิจกรรมงานหรือการปฏิบัติ  การตัดสินใจ  ทิศทางหรือการเคลื่อนไหวของงาน  จุดเชื่อมต่อระหว่างหน้า (ถ้าไม่ลบภายใน 1 หน้า)</p>					

๒. งานการมอบหมายงานในหน้าที่ราชการ

๒.๑ วัตถุประสงค์

- ๑) เพื่อให้งาน/ภารกิจ ของสำนักงานเขตพื้นที่การศึกษาที่มีผู้รับผิดชอบที่ชัดเจน
- ๒) เพื่อให้การบริหารจัดการและการดำเนินงานของสำนักงานเขตพื้นที่การศึกษาดำเนินไปด้วยความเรียบร้อย บรรลุตามวัตถุประสงค์อย่างมีประสิทธิภาพ บุคลากรมีความพึงพอใจในการปฏิบัติงานตามที่ได้รับมอบหมาย

๒.๒ ขอบเขตของงาน

ครอบคลุมการดำเนินงานเกี่ยวกับการจัดทำคำสั่งมอบหมายหน้าที่การงานในภาพรวมของสำนักงานเขตพื้นที่การศึกษา การเก็บรักษาคำสั่งมอบหมายงานในหน้าที่

๒.๓ คำจำกัดความ

“สำนักงานเขตพื้นที่การศึกษา” หมายถึง สำนักงานเขตพื้นที่การศึกษาประถมศึกษาและสำนักงานเขตพื้นที่ศึกษามัธยมศึกษา”

“เจ้าหน้าที่” หมายถึง เจ้าหน้าที่กลุ่มงานในสำนักงานเขตพื้นที่การศึกษา

“ผู้อำนวยการกลุ่ม” หมายถึง ผู้อำนวยการกลุ่มในสำนักงานเขตพื้นที่การศึกษา

๒.๔ ขั้นตอนการปฏิบัติงาน

๑) เจ้าหน้าที่รวบรวม รายละเอียดการมอบหมายงานรายบุคคลของแต่ละกลุ่มเพื่อจัดทำคำสั่งมอบหมายในภาพรวมของสำนักงานเขตพื้นที่การศึกษา

๒) ตรวจสอบความถูกต้องของรายละเอียดการมอบหมายงานของแต่ละบุคคล

๓) เสนอผู้อำนวยการกลุ่มพิจารณา เพื่อเสนอรองผู้อำนวยการสำนักงานเขตพื้นที่การศึกษาพิจารณา

๔) ผู้อำนวยการสำนักงานเขตพื้นที่การศึกษาพิจารณาลงนามในคำสั่งมอบหมายงานในหน้าที่

๕) เจ้าหน้าที่ส่งมอบคำสั่งมอบหมายงานในหน้าที่ให้แก่แต่ละกลุ่มเพื่อจัดทำคู่มือการปฏิบัติงานและมอบหมายให้เจ้าหน้าที่ที่รับผิดชอบตามคำสั่งดำเนินการต่อไป

๖) เจ้าหน้าที่เก็บคำสั่งไว้เป็นหลักฐานการมอบหมายงานและการติดตามผลการปฏิบัติงาน

๒.๕ Flow Chart การปฏิบัติงาน

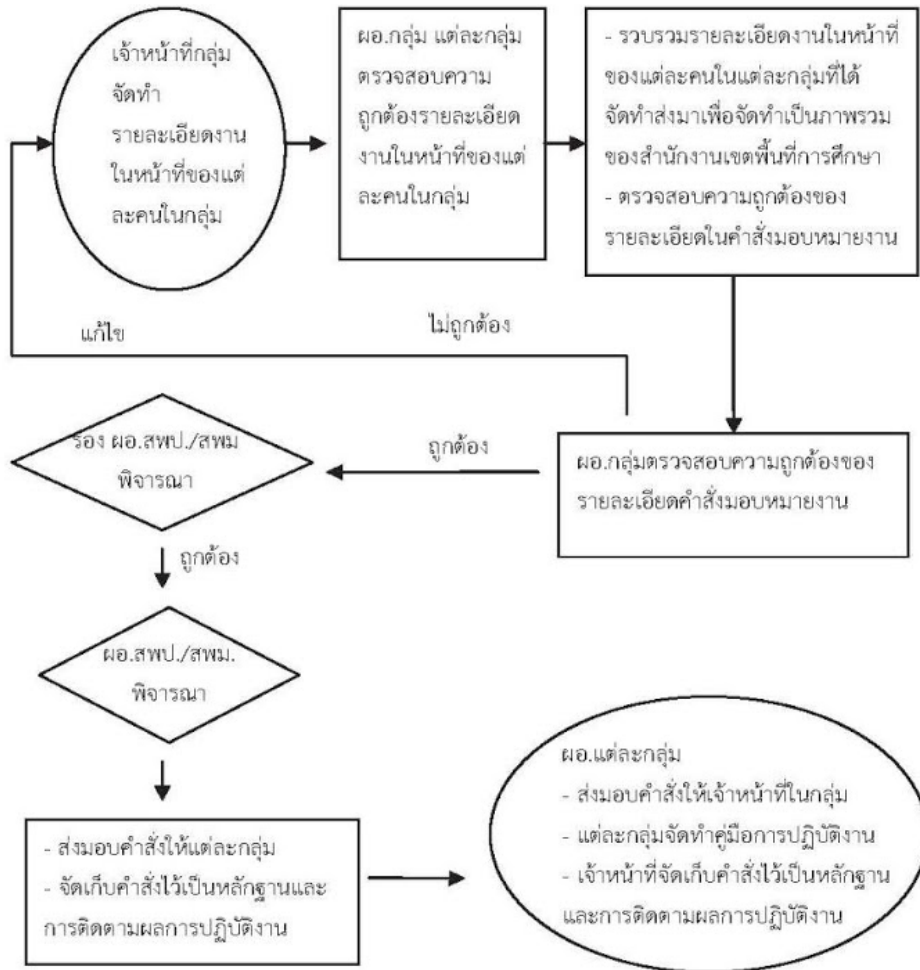

๒.๖ แบบฟอร์มที่ใช้

- ๑) คำสั่งมอบหมายงานในหน้าที่
- ๒) แบบมอบหมายหน้าที่

๒.๗ เอกสาร/ หลักฐานอ้างอิง

- ๑) พระราชบัญญัติระเบียบบริหารราชการกระทรวงศึกษาธิการ พ.ศ. ๒๕๔๖
- ๒) พระราชบัญญัติระเบียบข้าราชการครูและบุคลากรทางการศึกษา พ.ศ. ๒๕๔๖ และที่แก้ไขเพิ่มเติม
- ๓) พระราชบัญญัติระเบียบบริหารราชการแผ่นดิน พ.ศ. ๒๕๓๔ และที่แก้ไขเพิ่มเติม

9. สรุปมาตรฐานของ สำนักงานเขตพื้นที่การศึกษา

ชื่องาน		สำนักงานเขตพื้นที่การศึกษา.....กลุ่ม อำเภอการ		รหัสเอกสาร :		
<p>งานการมอบหมายงานในหน้าที่ราชการ</p> <p>วัตถุประสงค์ : 1. เพื่อให้ภาพ/ ภารกิจ ของสำนักงานเขตพื้นที่การศึกษามีผู้รับผิดชอบที่ชัดเจน 2. เพื่อให้การบริหารจัดการและการดำเนินงานของสำนักงานเขตพื้นที่การศึกษามีไปด้วยความเรียบร้อย บรรลุตามวัตถุประสงค์อย่างมีประสิทธิภาพ บุคลากรมีความพึงพอใจในการปฏิบัติงานตามที่ได้รับมอบหมาย</p>						
ลำดับที่	ผังขั้นตอนการดำเนินงาน	รายละเอียดงาน	เวลาดำเนินการ	มาตรฐานคุณภาพงาน	ผู้รับผิดชอบ	หมายเหตุ
1.	<pre> graph TD A([คำสั่ง/มอบหมายงาน]) --> B[ตรวจสอบความถูกต้อง] B --> C{เสนอรอง ผอ.พิจารณา} C --> D{ผอ.สพป./สพม.พิจารณา} D --> E[ส่งมอบคำสั่งมอบหมายงาน] E --> F([จัดเก็บคำสั่ง]) </pre>	วิเคราะห์ สิ่งตรงที่ ครอบคลุมงานในหน้าที่ของแต่ละคนในกลุ่ม ที่จัดส่งมาเพื่อจัดทำเป็นภาพรวมของสำนักงานเขตพื้นที่การศึกษา	1 วัน	คู่มือการปฏิบัติงานสำนักงานเขตพื้นที่การศึกษา	เจ้าหน้าที่	
2.		เจ้าหน้าที่ที่ตรวจสอบความถูกต้องของรายละเอียดในร่างคำสั่ง มอบหมายงานในหน้าที่	1 วัน		เจ้าหน้าที่/ ผอ.กลุ่ม	
3.		ผู้อำนวยการกลุ่มผู้อำนวยการเสนอรองผู้อำนวยการสำนักงานเขตพื้นที่การศึกษาพิจารณาเบื้องต้น	15 นาที		ผอ.กลุ่ม/รอง ผอ.สพป./ สพม.	
4.		ผู้อำนวยการสำนักงานเขตพื้นที่การศึกษาพิจารณาใน คำสั่งมอบหมายงานในหน้าที่	1 วัน		ผอ.สพป./ สพม.	
5.		เจ้าหน้าที่กลุ่มผู้อำนวยการส่งมอบคำสั่งให้แต่ละกลุ่มเพื่อจัดทำ คู่มือการปฏิบัติงานและมอบให้เจ้าหน้าที่ที่รับผิดชอบดำเนินการ	1 วัน		เจ้าหน้าที่ กลุ่ม/ผอ.กลุ่ม	
6.		เจ้าหน้าที่สารบรรณกลางจัดทำเก็บคำสั่งมอบหมายงานไว้เป็น หลักฐานส่วนกลางของสำนักงานเขตพื้นที่การศึกษาเพื่อการ ติดตามผลการปฏิบัติงาน	5 นาที		เจ้าหน้าที่/ ผอ.กลุ่ม	
<p>เอกสารอ้างอิง : 1. พระราชบัญญัติระเบียบบริหารราชการกระทรวงศึกษาธิการ พ.ศ. 2546 2. พระราชบัญญัติระเบียบข้าราชการครูและบุคลากรทางการศึกษา พ.ศ. 2546 และที่แก้ไขเพิ่มเติม</p> <p>3. พระราชบัญญัติระเบียบบริหารราชการแผ่นดิน พ.ศ. 2545 และที่แก้ไขเพิ่มเติมทุกฉบับ</p>						
<p>อียิบยสัญลักษณ์ขั้นตอน จุดเริ่มต้นหรือสิ้นสุดกระบวนการ กิจกรรมงานหรือการปฏิบัติ การตัดสินใจ ทิศทางหรือการเคลื่อนไหวของงาน จุดเชื่อมต่อระหว่างหน้า(ถ้ามี)จบภายใน 1 หน้า</p>						

๓. งานการประชุมภายในสำนักงานเขตพื้นที่การศึกษา

๓.๑ วัตถุประสงค์

เพื่อให้การประชุมของสำนักงานเขตพื้นที่การศึกษาเป็นไปด้วยความเรียบร้อยและมีประสิทธิภาพ

๓.๒ ขอบเขตของงาน

ครอบคลุมการดำเนินงานที่เกี่ยวกับการจัดเตรียมวาระการประชุม เชิญประชุม การจัดเตรียมสถานที่ วัสดุอุปกรณ์ การเงิน การจัดทำมติที่ประชุม รายงานการประชุม การออกคำสั่ง ประกาศ และการจัดเก็บวาระ การประชุม มติที่ประชุม รายงานการประชุม เอกสารที่เกี่ยวข้อง และ คำสั่ง/ประกาศลงในแผ่นบันทึกข้อมูล (CD)

๓.๓ คำจำกัดความ

“สำนักงานเขตพื้นที่การศึกษา” หมายถึง สำนักงานเขตพื้นที่การศึกษาประถมศึกษา และสำนักงานเขตพื้นที่ศึกษามัธยมศึกษา

“เจ้าหน้าที่” หมายถึง ผู้อำนวยการกลุ่มและเจ้าหน้าที่กลุ่มงานในสำนักงานเขตพื้นที่การศึกษา

“การประชุมภายใน” หมายถึง การประชุมข้าราชการครูและบุคลากรทางการศึกษา

ลูกจ้างประจำ ลูกจ้างชั่วคราวและการประชุมผู้บริหารสถานศึกษาในสังกัดสำนักงานเขตพื้นที่ การศึกษา

๓.๔ ขั้นตอนการปฏิบัติงาน

๑) เจ้าหน้าที่ประสานงานกับกลุ่มต่าง ๆ ให้จัดส่งวาระการประชุมภายในเวลาที่กำหนด (ก่อนการประชุม ๒ สัปดาห์)

๒) เจ้าหน้าที่รวบรวมข้อมูล ประเด็น และผลการดำเนินงานของสำนักงานเขตพื้นที่ การศึกษาที่เกี่ยวข้อง และตรวจสอบความถูกต้อง จัดทำต้นฉบับระเบียบวาระการประชุม

๓) เจ้าหน้าที่จัดทำหนังสือเชิญประชุมพร้อมต้นฉบับระเบียบวาระการประชุมเสนอ ผู้อำนวยการกลุ่มอำนวยการพิจารณา และนำเสนอผู้อำนวยการสำนักงานเขตพื้นที่การศึกษาพิจารณา

๔) ผู้อำนวยการสำนักงานเขตพื้นที่การศึกษาให้ความเห็นชอบระเบียบวาระการประชุม และลงนามในหนังสือเชิญประชุม

๕) เจ้าหน้าที่จัดทำหนังสือเชิญประชุมเสนอผู้อำนวยการกลุ่มอำนวยการ เชิญผู้บริหารสถานศึกษาและผู้อำนวยการกลุ่ม

๖) เจ้าหน้าที่นำต้นฉบับและระเบียบวาระการประชุมส่งฝ่ายผลิตเอกสารจัดทำสำเนา และตรวจสอบ

๗) เจ้าหน้าที่จัดส่งหนังสือเชิญประชุมพร้อมระเบียบวาระให้แก่ผู้บริหารสถานศึกษา และผู้อำนวยการกลุ่ม (ก่อนการประชุม ๑ สัปดาห์)

๘) เจ้าหน้าที่ประสานผู้บริหารสถานศึกษาและผู้อำนวยการกลุ่มเพื่อขอคำยืนยัน การ เข้าร่วมประชุม (ก่อนการประชุม ๑-๒ วัน)

๙) เจ้าหน้าที่เตรียมการเกี่ยวกับการประชุม ดังนี้

- (๑) จัดทำ power point เพื่อนำเสนอระหว่างการประชุม
- (๒) เตรียมป้ายชื่อ
- (๓) เตรียมเอกสารที่เกี่ยวข้อง ได้แก่ กฎหมาย และระเบียบที่เกี่ยวข้อง
- (๔) จัดเตรียมค่าเบี้ยประชุม / ค่าพาหนะ
- (๕) เตรียมใบเซ็นชื่อเข้าประชุม
- (๖) เตรียมอาหาร อาหารว่างและเครื่องดื่ม

๑๐) เจ้าหน้าที่ดำเนินการในวันประชุม

- (๑) จัดห้องประชุม
- (๒) อำนวยความสะดวกระหว่างการประชุม
- (๓) จัดบันทึกการประชุม/บันทึกเทปการประชุม

๑๑) เจ้าหน้าที่ดำเนินการถอดเทปบันทึกการประชุมและจัดพิมพ์

๑๒) เจ้าหน้าที่จัดทำมติที่ประชุมโดยย่อ (๑๐ วัน) และจัดทำรายงานการประชุม (๒ สัปดาห์) และคำสั่ง/ประกาศสำนักงานเขตพื้นที่การศึกษา และเสนอตามขั้นตอน ดังนี้

(๑) นำเสนอผู้อำนวยการกลุ่ม/ผู้อำนวยการพิจารณาเสนอรองผู้อำนวยการกลุ่ม ในฐานะเลขานุการ

(๒) สำนักงานเขตพื้นที่การศึกษาตรวจมติ / รายงานการประชุม / คำสั่งและ ประกาศสำนักงานเขตพื้นที่การศึกษาและให้ความเห็นชอบ

(๓) เจ้าหน้าที่รับเรื่องคืนแก้ไข เสนอผู้อำนวยการกลุ่ม/ผู้อำนวยการนำเสนอ รองผู้อำนวยการและผู้อำนวยการสำนักงานเขตพื้นที่การศึกษาพิจารณา

(๔) ผู้อำนวยการสำนักงานเขตพื้นที่การศึกษาพิจารณาลงนามในมติย่อ / รายงานการประชุม

(๔.๑) มติที่ประชุมโดยย่อ

- แจ้งเวียนมติที่ประชุมโดยย่อให้ผู้เข้าประชุมพิจารณารับรองมติ (ภายใน ๗ วัน) และรวบรวมความเห็นของผู้เข้าประชุมที่ขอให้แก้ไข (ถ้ามี) โดยเสนอผู้อำนวยการสำนักงานเขต พื้นที่ การศึกษาเพื่อแก้ไขในรายงานการประชุม

- แจ้งเวียนมติที่ประชุมโดยย่อให้กลุ่มต่าง ๆ ในสำนักงานเขตพื้นที่การศึกษา เพื่อดำเนินการในส่วนที่เกี่ยวข้อง

(๔.๒) รายงานการประชุม

- เจ้าหน้าที่จัดทำรายงานการประชุมเป็นวาระการประชุมเพื่อเสนอ ผู้อำนวยการสำนักงานผู้อำนวยการกลุ่ม ผู้บริหารสถานศึกษา ผู้เข้าประชุม พิจารณาให้การรับรองในการ ประชุม ครั้งต่อไป

(๔.๓) คำสั่งและประกาศสำนักงานเขตพื้นที่การศึกษา

- เสนอผู้อำนวยการสำนักงานเขตพื้นที่ศึกษาลงนามแล้วดำเนินการ แจ้ง กลุ่มต่าง ๆ ที่เกี่ยวข้องเพื่อดำเนินการต่อไป



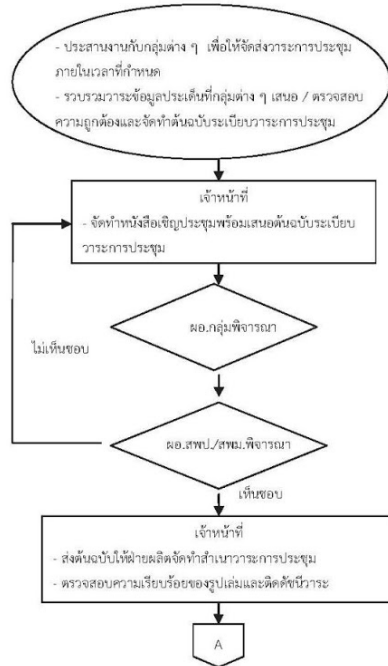

๑๓) เจ้าหน้าที่ดำเนินการจัดเก็บวาระการประชุม เอกสารที่เกี่ยวข้อง มติที่ประชุม โดยย่อ รายงานการประชุม คำสั่งและประกาศต้นฉบับในแฟ้มและสำเนาในรูปแบบบันทึกข้อมูล (CD)

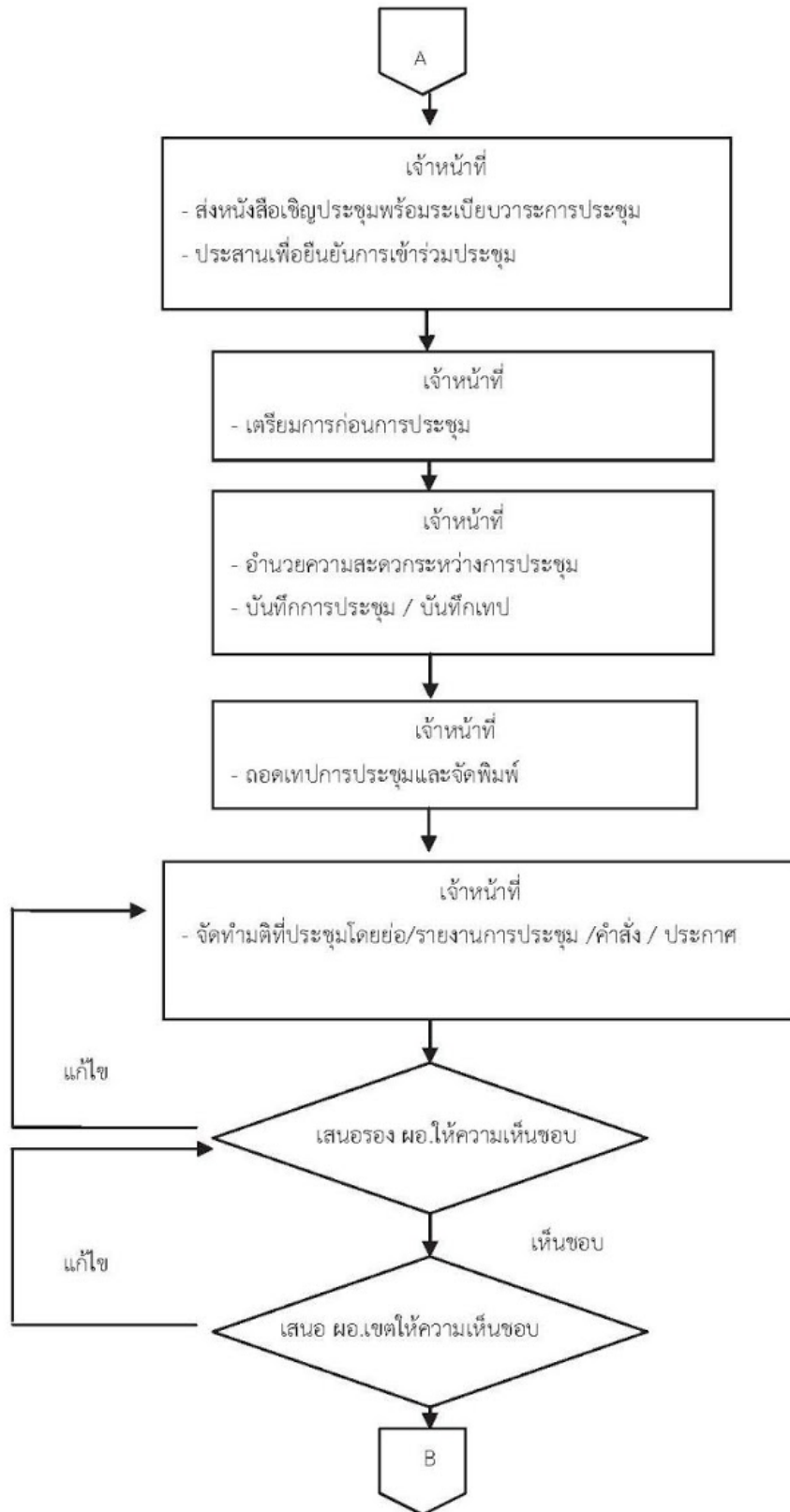
๓.๕) Flow Chart การปฏิบัติงาน



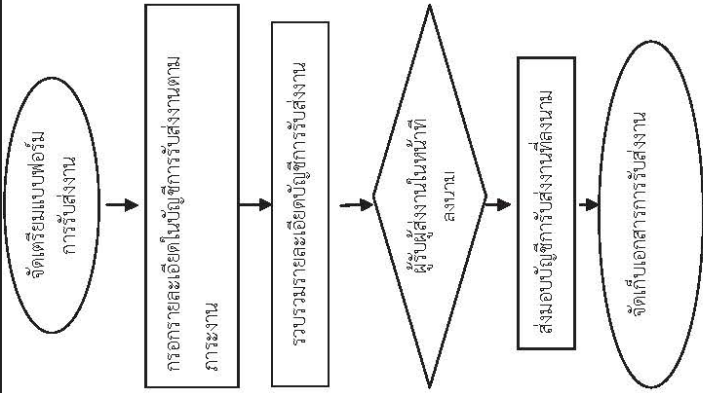

9. สรุปมาตรฐานของ สำนักงานเขตพื้นที่การศึกษา

ชื่องาน	สำนักงานเขตพื้นที่การศึกษา	สำคัญงานเขตพื้นที่การศึกษา.....กลุ่ม อำเภอ	รหัสเอกสาร :
วัตถุประสงค์	เพื่อให้การรับส่งงานในหน้าที่ราชการเป็นไปด้วยความเรียบร้อยและถูกต้องครบถ้วน มีความโปร่งใส และงานในหน้าที่มีความเรียบร้อย สามารถบริหารต่อเนื่องได้อย่างมีประสิทธิภาพ ผู้รับและผู้ส่งงานสามารถทราบเกี่ยวกับงานที่ปฏิบัติเสร็จแล้ว อยู่ระหว่างการปฏิบัติ และยังไม่ได้ปฏิบัติ และมีหลักฐานการรับส่งงานที่ถูกต้องตามระเบียบสำนักงานกฤษฎีกาว่าด้วย การรับส่งงานในหน้าที่ราชการ พ.ศ. 2524		
ลำดับที่	ผังขั้นตอนการดำเนินงาน	รายละเอียดงาน	มาตรฐานคุณภาพงาน
1.		เจ้าหน้าที่ผู้รับผิดชอบจัดเตรียมแบบฟอร์มบัญชีการรับส่งงานในหน้าที่	ผู้รับผิดชอบ จนท.
2.		เจ้าหน้าที่แต่ละคนในแต่ละกลุ่มกรอกรายละเอียดงานในหน้าที่ที่รับผิดชอบในบัญชีการรับส่งงานในหน้าที่	จนท.
3.		เจ้าหน้าที่ผู้รับผิดชอบรวบรวม / ตรวจสอบรายละเอียดบัญชีการรับส่งงานของแต่ละกลุ่มเป็นภาพรวมของสำนักงานเขตพื้นที่การศึกษา	จนท. การรับส่งงานในหน้าที่ ราชการถูกต้องครบถ้วนตามระเบียบ
4.		ผู้รับงานและผู้ส่งงาน (ผ.อ.สพป./สพม.ที่ย้ายไป) และผู้ส่งงาน (ผ.อ.สพป./สพม. ที่ย้ายมาใหม่) ลงนามในบัญชีรับส่งงานในหน้าที่	ผ.อ.สพป./ สพม.
5.		เจ้าหน้าที่ผู้รับผิดชอบส่งมอบบัญชีการรับส่งงานในหน้าที่ที่ลงนามแล้วให้ผู้รับงาน-ผู้ส่งงานเก็บไว้เป็นหลักฐานคนละ 1 ชุด	จนท. การบริหารจัดการการเงิน ไปอย่างต่อเนื่องมี ประสิทธิภาพ
6.		เจ้าหน้าที่กลุ่มอำนวยความสะดวกจัดเก็บบัญชีการรับส่งงาน เอกสารและหลักฐานการรับส่งงานที่ลงนามแล้วไว้เป็นหลักฐานของสำนักงานเขตพื้นที่การศึกษา	จนท. มีหลักฐานการรับส่งงานที่ ถูกต้องตามระเบียบ
เอกสารอ้างอิง :	1. ระเบียบสำนักงานกฤษฎีกาว่าด้วยการรับส่งงานในหน้าที่ราชการ พ.ศ. 2524 2. พ.ร.บ.ครูและบุคลากรทางการศึกษา พ.ศ.2546 และที่แก้ไขเพิ่มเติม 3. พ.ร.บ. ระเบียบบริหารราชการกระทรวงศึกษาธิการ พ.ศ. 2546 4. พ.ร.บ. ระเบียบบริหารราชการแผ่นดิน พ.ศ. 2545 และที่แก้ไขเพิ่มเติม		
อธิบายสัญลักษณ์ขั้นตอนระหว่างหน้า (ถ้าไม่เอากายใน 1 หน้า)	 กิจกรรมงานหรือการปฏิบัติ  การตัดสินใจ  ทิศทางหรือการเคลื่อนไหวของงาน  จุดเชื่อมต่อ		

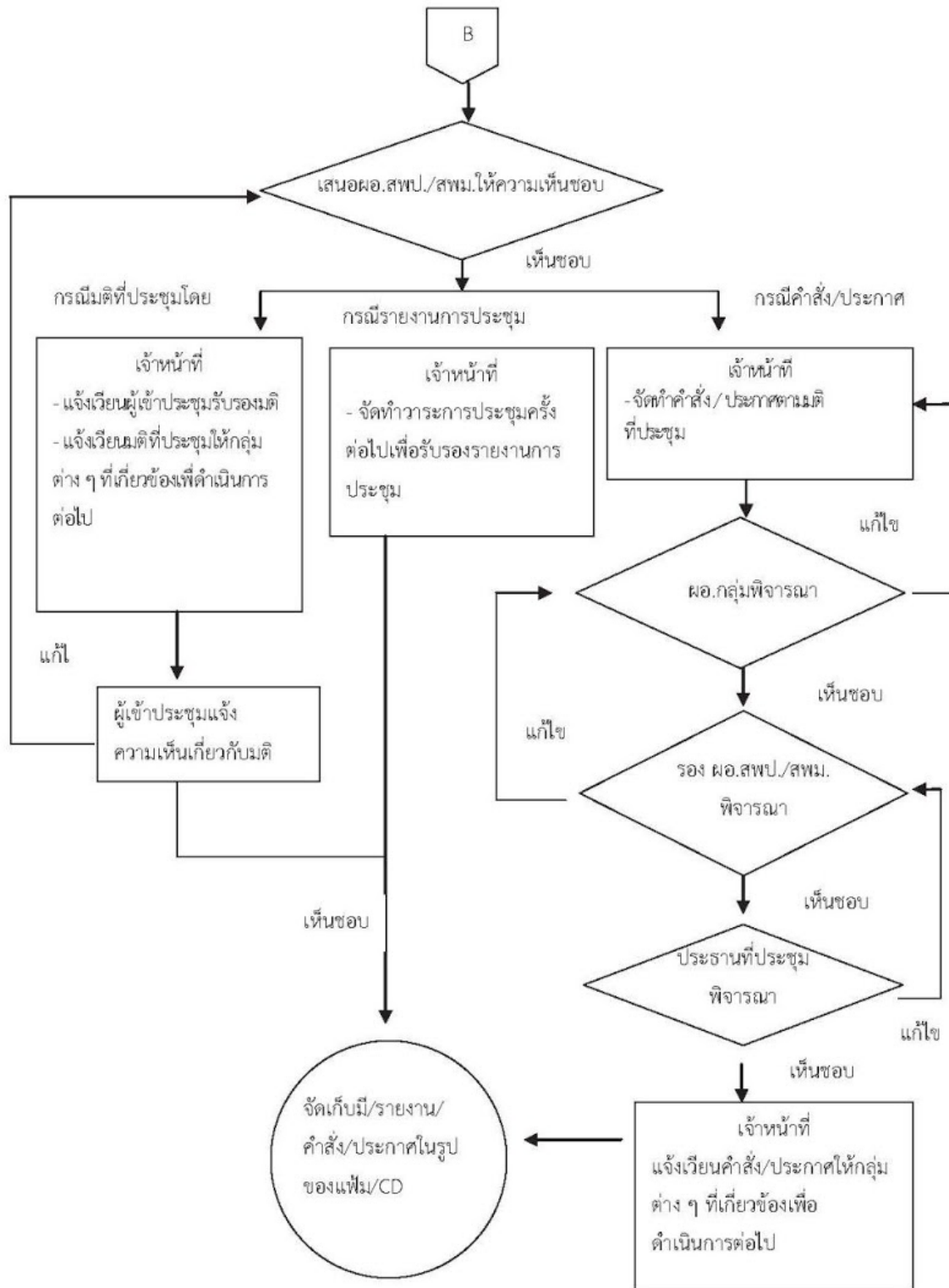

๓.๖ แบบฟอร์มติดตามงาน

- ๑) แนวปฏิบัติ
- ๒) หนังสือเชิญประชุม
- ๓) ต้นฉบับระเบียบวาระการประชุม
- ๔) แบบฟอร์มเซ็นชื่อเข้าประชุม
- ๕) มติที่ประชุมโดยย่อ
- ๖) รายงานการประชุม
- ๗) แบบฟอร์มคำสั่ง / ประกาศ
- ๘) แบบฟอร์มแจ้งความเห็นเกี่ยวกับมติที่ประชุม

๓.๗ เอกสาร/ หลักฐานอ้างอิง

ระเบียบสำนักนายกรัฐมนตรีว่าด้วยงานสารบรรณ พ.ศ. ๒๕๒๖ และที่แก้ไขเพิ่มเติม

9. สรุปมาตรฐานของ สำนักงานเขตพื้นที่การศึกษา

ชื่องาน งานการประชุมภายในสำนักงานเขตพื้นที่การศึกษา		สำนักงานเขตพื้นที่การศึกษากลุ่ม อำเภอการ		รหัสเอกสาร :	
วัตถุประสงค์ : เพื่อให้การประชุมของสำนักงานเขตพื้นที่การศึกษาเป็นไปด้วยความเรียบร้อยและมีประสิทธิภาพ		รายละเอียดงาน		มาตรการคุณภาพงาน	
ลำดับที่	ผังขั้นตอนการดำเนินงาน	รายละเอียดงาน	เวลาดำเนินการ	ผู้รับผิดชอบ	หมายเหตุ
1.	<pre> graph TD A([ประสานงานการส่งวาระการประชุม]) --> B[รวบรวมและจัดทำวาระการประชุม] B --> C[เชิญประชุม] C --> D[ดำเนินการประชุม] D --> E{ผล.เขตฯ/ที่ประชุมพิจารณา} E --> F([จัดเก็บมติที่ประชุม]) </pre>	ประสานกับกลุ่มต่าง ๆ เพื่อจัดส่งวาระการประชุม ติดตามผลการดำเนินงานตามมติที่ประชุมเพื่อจัดทำเป็นวาระการประชุม	1 วัน	เจ้าหน้าที่/กลุ่มต่าง ๆ	
2.		รวบรวมวาระการประชุมจากกลุ่มต่าง ๆ ตรวจสอบและจัดทำต้นฉบับระเบียบวาระการประชุม	2 วัน	เจ้าหน้าที่/กลุ่มต่าง ๆ	
3.		จัดทำหนังสือเชิญประชุมพร้อมเสนอต้นฉบับระเบียบวาระการประชุมให้ผู้เกี่ยวข้องเข้าร่วมประชุมทราบก่อนการประชุม 1 สัปดาห์	2 วัน	จนท./ผอ.สพป.สพม./ผู้เข้าประชุม	
4.		จัดเตรียม Power point และเอกสารที่เกี่ยวข้องในการประชุม จัดบันทึกการประชุม บันทึกพบและถอดเทปการประชุม จัดทำมติที่ประชุมโดยย่อ และรายงานการประชุม	1 สัปดาห์	การรับรู้ด้านนโยบาย ข้าราชการ และกรรมา นโยบายไปสู่การปฏิบัติ	
5.		ผู้อำนวยการสำนักงานเขตพื้นที่การศึกษาพิจารณาลงนามในมติที่ประชุม รายงานการประชุม ที่ประชุมพิจารณารับรองมติที่ประชุม	1 วัน	ที่ประชุม/ผอ.สพป.สพม.	
6.		แจ้งเวียนมติที่ประชุมโดยย่อให้กลุ่มต่าง ๆ ทราบ จัดเก็บมติที่ประชุม/รายงานการประชุม/คำสั่ง/ประกาศในรูปแบบไฟล์ข้อมูล (CD)	5 นาที	ได้ข้อสรุปแจ้งกฎหมาย นำไปสู่การแก้ไขปัญหา และภาารปฏิบัติจริง	

เอกสารอ้างอิง : ระเบียบสำนักนายกรัฐมนตรีว่าด้วยงานสารบรรณ พ.ศ. 2526 และที่แก้ไขเพิ่มเติม



จุดเริ่มต้นหรือสิ้นสุดกระบวนการปฏิบัติ



กิจกรรมงานหรือการปฏิบัติ



ทิศทางหรือการเคลื่อนไหวของงาน



จุดเชื่อมต่อระหว่างหน้า

(ถ้าไม่ปรากฏใน 1 หน้า)

งานยานพาหนะ

๑. วัตถุประสงค์

๑) เพื่อให้การบริหารจัดการยานพาหนะส่วนกลางมีประสิทธิภาพ ๒.๒ ผู้ขอใช้รถยนต์ได้รับการบริการที่ดี

๒) ยานพาหนะส่วนกลางได้รับการตรวจสอบและปรับปรุงสภาพตามความเหมาะสม และมีสภาพพร้อมใช้งานตามวัตถุประสงค์ สะดวก ปลอดภัย และรวดเร็ว

๒. ขอบเขตของงาน

ครอบคลุมตั้งแต่การวิเคราะห์ภารกิจสำนักงานเขตพื้นที่การศึกษา ภารกิจที่มีความจำเป็นต้องใช้ยานพาหนะส่วนกลาง มาตรการประหยัดพลังงาน หลักเกณฑ์การขออนุญาตใช้ยานพาหนะส่วนกลาง เตรียมความพร้อม การให้บริการสำหรับผู้บริหารของสำนักงานเขตพื้นที่ และบุคลากรของสำนักงานเขตพื้นที่การศึกษาที่แจ้งความประสงค์ การควบคุม ตรวจสอบสภาพบำรุงรักษา จัดเก็บ รักษายานพาหนะ และการสรุปและรายงาน

๓. คำจำกัดความ

“ผอ.สำนักงานเขตพื้นที่การศึกษา” หมายถึง ผู้อำนวยการสำนักงานเขตพื้นที่การศึกษา ประถมศึกษา และสำนักงานเขตพื้นที่ศึกษามัธยมศึกษา

“ผอ.กลุ่ม” หมายถึง ผู้อำนวยการกลุ่มอำนวยการ “หัวหน้าหมวด” หมายถึง หัวหน้าหมวดยานยนต์

“พชร.” หมายถึง พนักงานขับรถยนต์

“เจ้าหน้าที่” หมายถึง ผู้รับผิดชอบมอบหมาย

๔. ขั้นตอนการปฏิบัติงาน

๑) ศึกษาสภาพปัจจุบันปัญหาในการใช้พาหนะส่วนกลางของสำนักงานเขตพื้นที่การศึกษา

๒) กำหนดพาหนะส่วนกลางโดยจัดเป็นหมวดหมู่เพื่อสะดวกในการควบคุม การบำรุงรักษา การให้บริการรวมทั้งการจัดทำเอกสารคู่มือประจำรถและขออนุญาตชำระภาษีรถยนต์

๓) กำหนดหลักเกณฑ์ วิธีการในการขอใช้พาหนะส่วนกลาง รวมทั้งการขอใช้น้ำมันส่วนกลางหรือกรณีที่ต้องใช้น้ำมันจากแผนงาน/โครงการที่เกี่ยวข้อง

๔) กำหนดผู้รับผิดชอบเป็นการเฉพาะในเรื่องของการขอใช้ การดูแลบำรุงรักษาการตรวจสอบสภาพการส่งซ่อม พร้อมทั้งรายงานผู้บังคับบัญชาทราบตามลำดับ

๕) กำหนดสถานที่เก็บรักษาพาหนะส่วนกลางให้อยู่ในที่ปลอดภัยและสอดคล้องกับระเบียบ กรณี
ขออนุญาตนำพาหนะส่วนกลางเก็บรักษานอกหน่วยงานต้องดำเนินการตามระเบียบและ กฎหมายที่ เกี่ยวข้อง

๖) นำผลการดูแลบำรุงรักษา การตรวจสอบภาพ ประเมินผลประสิทธิภาพพาหนะส่วนกลาง เพื่อ
นำไปสู่การปรับปรุงต่อไป

๕. Flow Chart การปฏิบัติงาน

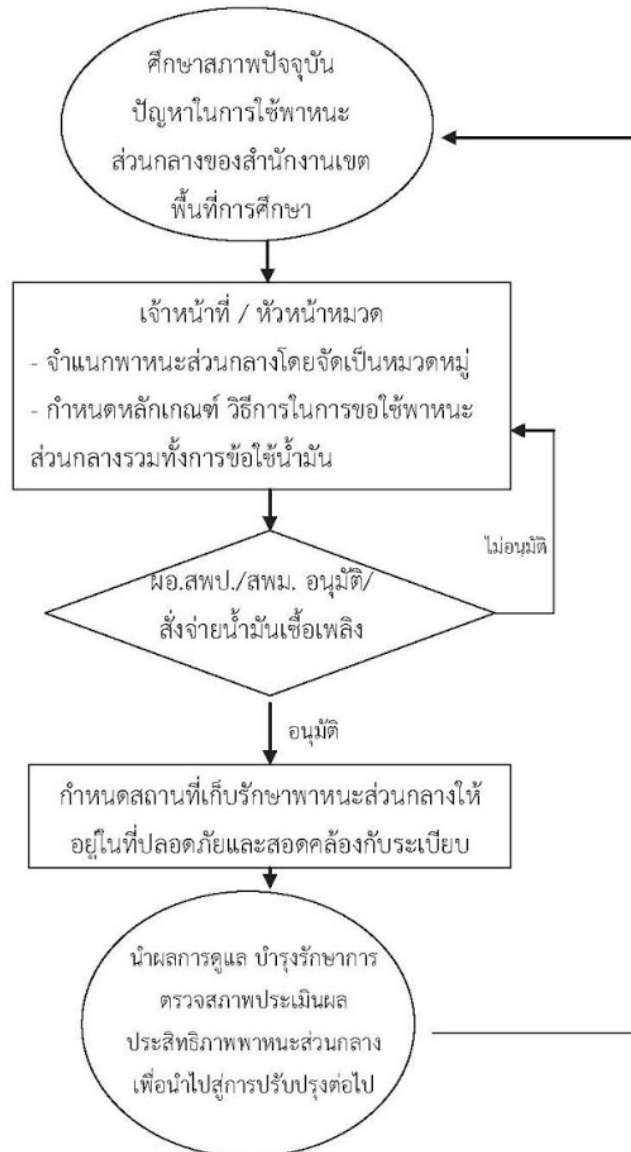

๖. แบบฟอร์มที่ใช้

- ๑) แบบขออนุญาตใช้รถยนต์ส่วนบุคคล
- ๒) แบบส่งจ่ายน้ำมันเชื้อเพลิง
- ๓) บันทึกการใช้รถยนต์ของพนักงานขับรถ

๗. เอกสาร/หลักฐานอ้างอิง

- ๑) ระเบียบสำนักนายกรัฐมนตรี ว่ารถราชการ พ.ศ. ๒๕๒๓ และที่แก้ไขเพิ่มเติม
- ๒) ระเบียบสำนักนายกรัฐมนตรีว่าด้วยการพัสดุ พ.ศ.๒๕๓๕ และที่แก้ไขเพิ่มเติม

9. มาตรฐานงานของสำนักงานเขตพื้นที่การศึกษา

ชื่องาน ; งานยานพาหนะ		สำนักงานเขตพื้นที่การศึกษา		กลุ่ม อำนวยการ		รหัสเอกสาร.....	
<p>วัตถุประสงค์ : 2.1 เพื่อให้การบริหารจัดการรถขนานพาหนะส่วนกลางมีประสิทธิภาพ 2.2 ผู้ใช้รถยนต์ได้รับการบริการที่ดี</p> <p>2.3 ยานพาหนะส่วนกลางได้รับการตรวจสอบและปรับปรุงสภาพความพร้อมเหมาะสม มีสภาพพร้อมใช้งานตามวัตถุประสงค์ สะดวก ปลอดภัย และรวดเร็ว</p>							
ลำดับที่	ผังขั้นตอนการดำเนินงาน	รายละเอียดงาน	เวลาดำเนินการ	มาตรฐานคุณภาพงาน	ผู้รับผิดชอบ	หมายเหตุ	
1.		ศึกษาสภาพปัจจุบันปัญหาในการใช้พาหนะส่วนกลางของสำนักงานเขตพื้นที่การศึกษา	เวลาทำการปกติ ทุกวัน	บริหารจัดการยานพาหนะส่วนกลาง มีประสิทธิภาพ	हन.หมวดยานยนต์/เจ้าหน้าที่จัดรถ		
2.		จำแนกพาหนะส่วนกลางโดยจัดเป็นหมวดหมู่เพื่อสะดวกในการควบคุม การบำรุงรักษา การให้บริการรวมทั้งการจัดทำเอกสารคู่มือประจำรถ	20 นาที		ผู้ขอใช้รถ/ หน.หมวดยานยนต์/ เจ้าหน้าที่จัดรถ		
3.		กำหนดหลักเกณฑ์ วิธีการในการขอใช้พาหนะส่วนกลาง รวมทั้งการขอใช้น้ำมัน	20 นาที		เจ้าหน้าที่จัดรถ/ หน.หมวดยานยนต์		
4.		การขออนุมัติ ผู้บังคับบัญชาเพื่อพิจารณาตามลำดับ	15 นาที		เจ้าหน้าที่จัดรถ/ หน.หมวดยานยนต์		
5.		กำหนดสถานที่เก็บรักษาพาหนะส่วนกลางให้อยู่ในที่ปลอดภัยและสอดคล้องกับระเบียบ	5 นาที	บุคลากรได้รับบริการที่ดี มีความพึงพอใจ	เจ้าหน้าที่/ พนักงานขับรถ		
6.		นำผลการดูแลบำรุงรักษา การตรวจสอบสภาพ ประเมินผลประสิทธิภาพพาหนะส่วนกลางเพื่อนำไปสู่การปรับปรุงต่อไป	20 นาที		เจ้าหน้าที่ผู้จัดรถ/ หน.หมวดรถยนต์		
<p>เอกสารอ้างอิง 1. ระเบียบสำนักนายกรัฐมนตรีว่าด้วยการใช้รถ พ.ศ. 2523 และที่แก้ไขเพิ่มเติม 2. ระเบียบสำนักนายกรัฐมนตรีว่าด้วยการใช้รถ พ.ศ. 2535 และที่แก้ไขเพิ่มเติม</p> <p>คำอธิบายสัญลักษณ์ผังขั้นตอน จุดเริ่มต้นหรือสิ้นสุดกระบวนการ กิจกรรมงานหรือการปฏิบัติ การตัดสินใจ จุดเชื่อมต่อระหว่างหน้า (ถ้าไม่จบภายใน 1 หน้า)</p>							

งาน
การ
งาน
งาน

งานจัดระบบบริหารสำนักงานเขตพื้นที่การศึกษา

๑. งานจัดระบบบริหารงาน

๑.๑ วัตถุประสงค์

เพื่อให้สำนักงานเขตพื้นที่การศึกษาสามารถบริหารจัดการภารกิจหน้าที่ความรับผิดชอบ ของสำนักงานเขตพื้นที่การศึกษาได้อย่างมีประสิทธิภาพ ได้มาตรฐาน

๑.๒ ขอบเขตของงาน

ครอบคลุมกระบวนการดำเนินงานตั้งแต่ การดำเนินงานตามภารกิจหน้าที่ความรับผิดชอบ โครงสร้าง การแบ่งส่วนราชการ ของสำนักงานเขตพื้นที่การศึกษาที่สอดคล้องกับประกาศกระทรวงศึกษาธิการ ปรับปรุงโครงการการแบ่งส่วนราชการภายใน ที่สอดคล้องกับบริบท การบริหารสำนักงานเขตพื้นที่ การศึกษา และ วิจัย/ประเมินผล การดำเนินงานตามภารกิจหน้าที่ ความรับผิดชอบโครงสร้าง การแบ่ง ส่วนราชการ ของสำนักงานเขตพื้นที่การศึกษาประกาศกระทรวงศึกษาธิการและการแบ่งส่วนราชการเป็น กลุ่มงานภายใน

๑.๓ คำจำกัดความ

“ สำนักงานเขตพื้นที่การศึกษา ” หมายถึง สำนักงานเขตพื้นที่การศึกษาประถมศึกษา และ สำนักงานเขตพื้นที่ศึกษามัธยมศึกษา

“ ผู้อำนวยการสำนักงานเขตพื้นที่การศึกษา ” หมายถึง ผู้บังคับบัญชาสูงสุดของสำนักงาน เขตพื้นที่การศึกษาตามกฎหมายว่าด้วยระเบียบบริหารราชการกระทรวงศึกษาธิการ

“ หัวหน้าภายในส่วนราชการระดับสำนักงานเขตพื้นที่การศึกษา ” หมายถึง ผู้อำนวยการ กลุ่มอำนาจการ ผู้อำนวยการกลุ่มบริหารงานบุคคล ผู้อำนวยการกลุ่มนโยบายและแผน ผู้อำนวยการ กลุ่มส่งเสริมการจัดการศึกษา หัวหน้ากลุ่มนิเทศติดตามและประเมินผลการจัดการศึกษา ผู้อำนวยการ กลุ่มบริหารงานการเงินและสินทรัพย์ ผู้อำนวยการหน่วยตรวจสอบภายใน และผู้อำนวยการกลุ่มส่งเสริม สถานศึกษาเอกชน (ยกเว้น สพม.)

“ คณะกรรมการเขตพื้นที่การศึกษา ” หมายถึง องค์กรบุคคลที่มีอำนาจหน้าที่ตาม มาตรา ๓๘ แห่งพระราชบัญญัติการศึกษาแห่งชาติ พ.ศ. ๒๕๔๒ และที่แก้ไขเพิ่มเติม พ.ศ. ๒๕๔๕ และ มาตรา ๓๘ แห่งพระราชบัญญัติระเบียบบริหารราชการกระทรวงศึกษาธิการ โดยมีอำนาจหน้าที่ให้ ความเห็นชอบการแบ่งส่วนราชการเป็นกลุ่มงานภายในกลุ่มภารกิจของสำนักงานเขตพื้นที่การศึกษา

“ คณะทำงาน ” หมายถึง คณะทำงานที่ผู้อำนวยการสำนักงานเขตพื้นที่การศึกษา แต่งตั้ง/ มอบหมายให้วิเคราะห์การกำหนด/แบ่งส่วนราชการภายในสำนักงานเขตพื้นที่การศึกษาและ ติดตามประเมินผล

“ เจ้าหน้าที่ ” หมายถึง ผู้รับผิดชอบ ผู้ที่ได้รับมอบหมายให้ปฏิบัติงานจัดระบบบริหารงาน วิเคราะห์การกำหนด/แบ่งส่วนราชการภายในสำนักงานเขตพื้นที่การศึกษา

๑.๔ ขั้นตอนการปฏิบัติงาน

- ๑) ศึกษาวิเคราะห์ ตรวจสอบการดำเนินงานตามภารกิจหน้าที่ความรับผิดชอบ โครงสร้าง การแบ่งส่วนราชการ ของสำนักงานเขตพื้นที่การศึกษาที่สอดคล้องกับประกาศกระทรวงศึกษาธิการ
- ๒) ศึกษา สังเคราะห์ ออกแบบ จัดระบบการทำงาน กระบวนการ ปรับปรุงโครงการ การแบ่งส่วนราชการภายใน ที่สอดคล้องกับบริบทการบริหารสำนักงานเขตพื้นที่การศึกษา
- ๓) นำเสนอคณะกรรมการเขตพื้นที่การศึกษาพิจารณาให้ความเห็นชอบการแบ่งส่วนราชการ เป็นกลุ่มงานภายในสำนักงานเขตพื้นที่การศึกษาและแจ้งกลุ่มบริหารงานบุคคลดำเนินการด้านบุคลากร
- ๔) ประกาศการแบ่งส่วนราชการให้หน่วยงานที่เกี่ยวข้องและสถานศึกษาทราบ
- ๕) ดำเนินการบริหารจัดการให้เป็นไปตามโครงสร้างการแบ่งส่วนราชการที่กำหนด
- ๖) วิจัย/ประเมินผล การดำเนินงานตามภารกิจหน้าที่ความรับผิดชอบโครงสร้าง การแบ่ง ส่วนราชการ ของสำนักงานเขตพื้นที่การศึกษาประกาศกระทรวงศึกษาธิการและการแบ่งส่วนราชการเป็น กลุ่มงาน ภายใน
- ๗) ศึกษา /สังเคราะห์ ปัญหา อุปสรรค ข้อเสนอแนะ เพื่อเป็นข้อมูลปรับปรุง /พัฒนา คุณภาพ การให้บริการ

๑.๕ Flow Chart การปฏิบัติงาน

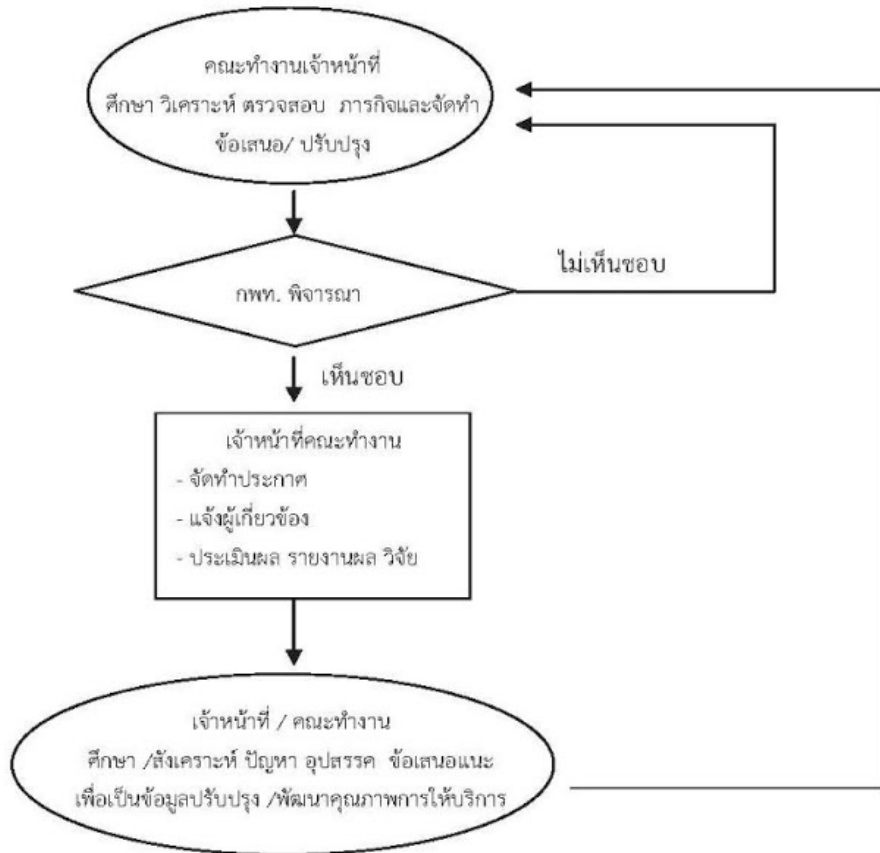

๑.๖ แบบฟอร์มที่ใช้

-

๑.๗ เอกสาร/ หลักฐานอ้างอิง

- ๑) ระเบียบบริหารราชการกระทรวงศึกษาธิการ พ.ศ.๒๕๔๖
- ๒) ประกาศกระทรวงศึกษาธิการ เรื่อง การแบ่งส่วนราชการภายในสำนักงานเขตพื้นที่ การศึกษา
มัธยมศึกษา พ.ศ. ๒๕๕๓
- ๓) ประกาศกระทรวงศึกษาธิการ เรื่อง การแบ่งส่วนราชการภายในสำนักงานเขตพื้นที่ การศึกษา
ประถมศึกษา พ.ศ.๒๕๕๓
- ๔) กฎกระทรวงว่าด้วยหลักเกณฑ์และวิธีการกระจายอำนาจการบริหารและการจัดการศึกษา
พ.ศ. ๒๕๕๐

9 สรุปมาตรฐานงานของสำนักงานเขตพื้นที่การศึกษา

ชื่องาน : งานจัดระบบบริหารงาน		สำนักงานเขตพื้นที่การศึกษา..... กลุ่มอำนาจการ		รหัสเอกสาร :	
วัตถุประสงค์ : เพื่อให้สำนักงานเขตพื้นที่การศึกษาสามารถบริหารจัดการการศึกษาด้อย่างมีประสิทธิภาพ ได้มาตรฐาน		รายละเอียดงาน		ผู้รับผิดชอบ	
ลำดับที่	ผังขั้นตอนการทำงาน	รายละเอียดงาน	เวลาดำเนินการ	มาตรฐานคุณภาพงาน	หมายเหตุ
1.	<pre> graph TD A([ศึกษา/วิเคราะห์ ตรวจสอบ ภารกิจ]) --> B[ศึกษา สังเคราะห์ ออกแบบ จัดระบบการทำงาน กระบวนการ ปรับปรุงโครงสร้างการแบ่งส่วนราชการภายใน ที่สอดคล้องกับบริบทการบริหาร] B --> C{กทพ.พิจารณา} C --> D[ประกาศการแบ่งส่วนราชการ] D --> E[บริหารจัดการตามโครงสร้างที่ปรับปรุง] E --> F[วิจัย/ประเมินผล] F --> G([ศึกษา/สังเคราะห์ ปัญหา อุปสรรค ข้อเสนอแนะ]) G --> A </pre>	ศึกษา วิเคราะห์ ตรวจสอบภารกิจ ศึกษา สังเคราะห์ ออกแบบ จัดระบบการทำงาน กระบวนการ ปรับปรุงโครงสร้างการแบ่งส่วนราชการภายใน ที่สอดคล้องกับบริบทการบริหาร สพป./สพม.	1 สัปดาห์	คู่มือการปฏิบัติราชการ สำนักงานเขต	เจ้าหน้าที่
2.		ศึกษา สังเคราะห์ ออกแบบ จัดระบบการทำงาน กระบวนการ ปรับปรุงโครงสร้างการแบ่งส่วนราชการภายใน ที่สอดคล้องกับบริบทการบริหาร สพป./สพม.	2 สัปดาห์		เจ้าหน้าที่/ คณะทำงาน
3.		นำเสนอ กทพ. พิจารณาให้ความเห็นชอบการแบ่งส่วนราชการเป็นกลุ่มงานภายในสำนักงานเขตพื้นที่การศึกษา และแจ้งกลุ่มบริหารงานบุคคลดำเนินการด้านบุคลากร	2 วัน		เจ้าหน้าที่
4.		- ประกาศการแบ่งส่วนราชการให้หน่วยงานที่เกี่ยวข้อง และสถานศึกษาทราบ - ดำเนินการบริหารจัดการให้เป็นไปตามโครงสร้างการแบ่งส่วนราชการที่กำหนด - วิจัย / ประเมินผล การดำเนินงานตามภารกิจหน้าที่ ความรับผิดชอบโครงสร้าง การแบ่งส่วนราชการ ของ สพป./สพม. และการแบ่งส่วนราชการเป็นกลุ่มงานภายใน	1 วัน 2 เดือน	ประกาศการแบ่งส่วนราชการ	เจ้าหน้าที่
5.		ศึกษา/สังเคราะห์ ปัญหา อุปสรรค ข้อเสนอแนะ เพื่อเป็นข้อมูลปรับปรุง /พัฒนาคุณภาพการให้บริการ	2 สัปดาห์	รายงานผลการปฏิบัติราชการ	เจ้าหน้าที่/ คณะทำงาน

เอกสารอ้างอิง 1.ระเบียบบริหารราชการกระทรวงศึกษาธิการ พ.ศ.2546
2.ประกาศกระทรวงศึกษาธิการ เรื่อง การแบ่งส่วนราชการภายในสำนักงานเขตพื้นที่การศึกษา พ.ศ.2553
3.ประกาศกระทรวงศึกษาธิการ เรื่อง การแบ่งส่วนราชการภายในสำนักงานเขตพื้นที่การศึกษาประถมศึกษา พ.ศ.2553
4. กฎกระทรวงว่าด้วยหลักเกณฑ์และวิธีการกระษัยอำนาจการบริหารและจัดการการศึกษา พ.ศ.2550

๒. งานพัฒนาคุณภาพการให้บริการ

๒.๑ วัตถุประสงค์

เพื่อยกระดับคุณภาพการให้บริการสำนักงานเขตพื้นที่การศึกษาและสร้าง ความพึงพอใจในคุณภาพการบริการ

๒.๒ ขอบเขตของงาน

การให้ความสำคัญกับการปรับปรุงคุณภาพการให้บริการกับผู้รับบริการและผู้มีส่วนได้ส่วนเสีย เพื่อให้มีความถูกต้อง รวดเร็ว และสร้างความพึงพอใจแก่ผู้รับบริการและผู้มีส่วนได้ส่วนเสีย

๒.๓ คำจำกัดความ

“สำนักงานเขตพื้นที่การศึกษา” หมายถึง สำนักงานเขตพื้นที่การศึกษาประถมศึกษา และสำนักงานเขตพื้นที่ศึกษามัธยมศึกษา

“เจ้าภาพหลัก ” หมายถึง กลุ่มอำนวยการ

“เจ้าภาพรอง ” หมายถึง กลุ่มบริหารงานบุคคล กลุ่มนโยบายและแผน กลุ่มส่งเสริม การจัดการศึกษา กลุ่มนิเทศ ติดตามและประเมินผลการจัดการศึกษา กลุ่มบริหารงานการเงินและสินทรัพย์ หน่วยตรวจสอบภายใน และกลุ่มส่งเสริมสถานศึกษาเอกชน (ยกเว้น สพม.)

“ผู้รับบริการ” หมายถึง เจ้าหน้าที่ในหน่วยงาน หน่วยงานของรัฐ ภาคเอกชน ประชาชน

“ผู้มีส่วนได้ส่วนเสีย” หมายถึง นักเรียน ครูและบุคลากรทางการศึกษา และบุคลากร ที่เกี่ยวข้องกับภารกิจสำนักงานเขตพื้นที่การศึกษา

“เจ้าหน้าที่” หมายถึง ผู้รับผิดชอบ / ผู้ที่ได้รับมอบหมายให้ปฏิบัติงานเพิ่มคุณภาพ การให้บริการ

๒.๔ ขั้นตอนการปฏิบัติงาน

๑) วิเคราะห์ภารกิจ กำหนดกลุ่มผู้รับบริการและผู้มีส่วนได้ส่วนเสียตามเพื่อให้ตอบสนอง ความต้องการของผู้รับบริการและผู้มีส่วนได้ส่วนเสียที่ครอบคลุมทุกกลุ่ม

๒) มีช่องทางการรับฟังและเรียนรู้ความต้องการของผู้รับบริการและผู้มีส่วนได้ส่วนเสีย เพื่อนำมาใช้ในการปรับปรุงและเสนอรูปแบบการบริการต่าง ๆ โดยแสดงให้เห็นถึงประสิทธิภาพของช่องทางการสื่อสารดังกล่าว

๓) พัฒนาระบบการรวบรวมและจัดการข้อร้องเรียน /ข้อเสนอแนะ/ ข้อคิดเห็น/ คำชมเชย โดยมีการกำหนดผู้รับผิดชอบ วิเคราะห์เพื่อกำหนดวิธีการและปรับปรุงคุณภาพการให้บริการเพื่อตอบสนอง ต่อความต้องการของผู้รับบริการและผู้มีส่วนได้ส่วนเสียอย่างเหมาะสมและทันที่

๔) สร้างเครือข่าย และจัดกิจกรรมเพื่อสร้างความสัมพันธ์กับผู้รับบริการและผู้มีส่วนได้ ส่วนเสีย

๕) ดำเนินการในการเปิดโอกาสให้ประชาชนเข้ามามีส่วนร่วมในการบริหารราชการ ผ่านกระบวนการหรือกิจกรรมต่าง ๆ ที่เป็นการส่งเสริมระดับการมีส่วนร่วมของประชาชน

๖) วัดความพึงพอใจและความไม่พึงพอใจของผู้รับบริการและผู้มีส่วนได้ส่วนเสียในแต่ละ กลุ่มตามที่ได้กำหนดไว้ เพื่อนำผลไปปรับปรุงการให้บริการและการดำเนินงานของส่วนราชการ

๗) กำหนดมาตรฐาน แนวทาง การ ให้บริการ ระยะเวลาแล้วเสร็จของงานบริการในแต่ละงาน โดยมีการจัดทำแผนภูมิหรือคู่มือการติดต่อราชการโดยประกาศให้ผู้รับบริการและผู้มีส่วนได้ส่วนเสียทราบ เพื่อให้เกิดความพึงพอใจในการรับบริการ

๘) สรุปผลการดำเนินงาน / วิจัย / รายงานผลการดำเนินงาน

๙) ศึกษา / สังเคราะห์ ปัญหา อุปสรรค ข้อเสนอแนะ เพื่อเป็นข้อมูลปรับปรุง / พัฒนา คุณภาพ การให้บริการ

๒.๕. Flow Chart การปฏิบัติงาน

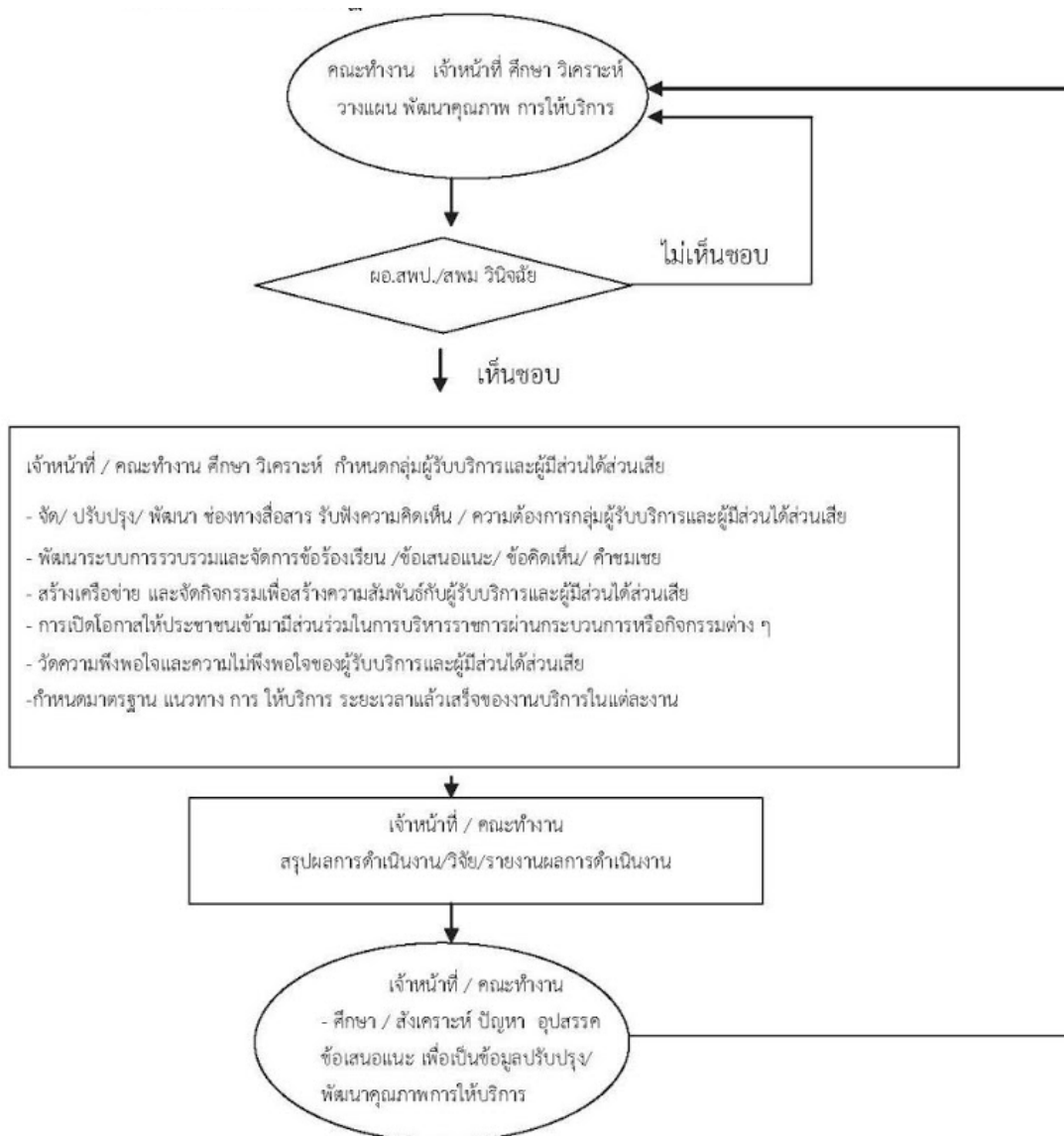

๒.๖ แบบฟอร์มที่ใช้

แบบสำรวจความพึงพอใจของผู้รับบริการและผู้มีส่วนได้ส่วนเสีย

๒.๗ เอกสาร/ หลักฐานอ้างอิง

- ๑) พระราชบัญญัติระเบียบบริหารราชการกระทรวงศึกษาธิการ พ.ศ.๒๕๔๖
- ๒) ประกาศกระทรวงศึกษาธิการ เรื่อง การแบ่งส่วนราชการภายในสำนักงานเขตพื้นที่การศึกษามัธยมศึกษา พ.ศ.๒๕๕๓
- ๓) ประกาศกระทรวงศึกษาธิการ เรื่อง การแบ่งส่วนราชการภายในสำนักงานเขตพื้นที่การศึกษาระดับมัธยมศึกษา พ.ศ.๒๕๕๓
- ๔) หลักเกณฑ์และวิธีการพัฒนาคุณภาพการบริหารจัดการภาครัฐ

9 สรุปมาตรฐานงานของสำนักงานเขตพื้นที่การศึกษา

ชื่องาน ; งานพัฒนาคุณภาพการให้บริการ		สำนักงานเขตพื้นที่การศึกษา..... กลุ่มอำนาจการ		รหัสเอกสาร	
ลำดับที่	วัตถุประสงค์ของงาน	รายละเอียดงาน	เวลาดำเนินการ	มาตรฐานคุณภาพงาน	ผู้รับผิดชอบ
วัตถุประสงค์ของงาน: เพื่อยกระดับคุณภาพการให้บริการสำนักงานเขตพื้นที่การศึกษาและสร้างความรู้ความเข้าใจในคุณภาพการบริการ					
1.	<pre> graph TD A(วิเคราะห์กำหนดกลุ่มผู้รับบริการและผู้มีส่วนได้ส่วนเสีย) --> B{ผ.สพป./สพม. พิจารณา} B --> C[กำหนดช่องทางรับฟังที่หลากหลาย] C --> D[พัฒนาระบบรวบรวมและจัดการข้อร้องเรียน] D --> E[สร้างเครือข่ายและจัดกิจกรรม] E --> F[เปิดโอกาสให้ประชาชนมีส่วนร่วม] F --> G(()) </pre>	วิเคราะห์ภารกิจ กำหนดกลุ่มผู้รับบริการและผู้มีส่วนได้ส่วนเสียตามพันธกิจเพื่อให้ตอบสนองความต้องการของผู้รับบริการและผู้มีส่วนได้ส่วนเสียที่ครอบคลุมทุกกลุ่ม นำเสนอ ผ.อ. สพป. /สพม. พิจารณาให้ความเห็นชอบ ลงนามคำสั่ง/มอบหมายงาน	3 วัน	ข้อมูลกลุ่มผู้รับบริการ /ผู้มีส่วนได้เสีย ที่สอดคล้องกับภารกิจองค์กร	จนพ./ คณะทำงาน
2.			2 วัน		จนพ.
3.		กำหนดช่องทางรับฟังและเรียนรู้ความต้องการของผู้รับบริการและผู้มีส่วนได้ส่วนเสียเพื่อนำมาใช้ในการปรับปรุงและเสนอรูปแบบ การบริการต่าง ๆ โดยแสดงให้เห็นถึงประสิทธิภาพของช่องทาง การสื่อสารดังกล่าว พัฒนาระบบการรวบรวมและจัดการข้อร้องเรียน / ข้อเสนอแนะ/ ข้อคิดเห็น/ คำขอขอ โดยมี การกำหนด ผู้รับผิดชอบ วิเคราะห์เพื่อกำหนดวิธีการและปรับปรุงคุณภาพการให้บริการเพื่อตอบสนองต่อ ความต้องการของผู้รับบริการและผู้มีส่วนได้ส่วนเสียอย่างเหมาะสมและทั่วถึง		1.กำหนดช่องทางไม่น้อยกว่า 5 ช่องทาง 2.นำข้อร้องเรียนจัดทำ ข้อมูลสารสนเทศ	จนพ.
4.					จนพ.
5.		สร้างเครือข่าย และจัดกิจกรรมเพื่อสร้างความสัมพันธ์กับผู้รับบริการและผู้มีส่วนได้ส่วนเสีย			จนพ.
6.		ดำเนินการในการเปิดโอกาสให้ประชาชนเข้ามามีส่วนร่วมในการบริหารราชการผ่านกระบวนการหรือกิจกรรมต่าง ๆ ที่เป็นการส่งเสริมระดับการมีส่วนร่วมของประชาชน			จนพ.

ชื่องาน ; งานพัฒนาคุณภาพการให้บริการ		สำนักงานเขตพื้นที่การศึกษา..... กลุ่มอำนาจการ		รหัสเอกสาร		
วัตถุประสงค์: เพื่อยกระดับคุณภาพการให้บริการสำนักงานเขตพื้นที่การศึกษาและสร้างความพึงพอใจในคุณภาพการบริการ						
ลำดับที่	ผังขั้นตอนการดำเนินงาน	รายละเอียดงาน	เวลาดำเนินการ	มาตรฐานคุณภาพงาน	ผู้รับผิดชอบ	หมายเหตุ
7.		<p>วัดความพึงพอใจและความไม่พึงพอใจของผู้รับบริการและผู้มีส่วนได้ส่วนเสียในแต่ละกลุ่มตามที่ได้กำหนดไว้ เพื่อนำผลไปปรับปรุงการให้บริการและการดำเนินงานของส่วนราชการ</p>		เอกสารรายงานผล ความพึงพอใจและ ความไม่พึงพอใจ	จนท./ คณะทำงาน	
8.		กำหนดมาตรฐาน แนวทาง การ ให้บริการ ระยะเวลาแล้วเสร็จของงานบริการในแต่ละงาน โดยมีการจัดทำแผนภูมิหรือคู่มือ การติดต่อราชการโดยประกาศให้ผู้รับบริการและผู้มีส่วนได้ ส่วนเสียทราบ เพื่อให้เกิดความพึงพอใจในการรับบริการ		Micro Planning การบริการที่มีคุณภาพ / ลดขั้นตอน / การประชาสัมพันธ์	จนท./ คณะทำงาน	
9.		สรุปผลการดำเนินงาน / วิจัย / รายงานผลการดำเนินงาน		รายงานการวิจัย	จนท./ คณะทำงาน	
10.		สังเคราะห์ข้อมูลปรับปรุง / พัฒนาคุณภาพการให้บริการ		นำผลการประเมินไป วิเคราะห์ SWOT จัดทำ Micro Planning	จนท./ คณะทำงาน	

เอกสารอ้างอิง : 1. ระเบียบบริหารราชการกระทรวงศึกษาธิการ พ.ศ.2546
 2. ประกาศกระทรวงศึกษาธิการ เรื่อง การแบ่งส่วนราชการภายในสำนักงานเขตพื้นที่การศึกษามัธยมศึกษา พ.ศ.2553
 3. ประกาศกระทรวงศึกษาธิการ เรื่อง การแบ่งส่วนราชการภายในสำนักงานเขตพื้นที่การศึกษามัธยมศึกษา พ.ศ.2553
 4. หลักเกณฑ์และวิธีการพัฒนาคุณภาพการบริหารจัดการภาครัฐ

คำอธิบายสัญลักษณ์ขั้นตอน จุดเริ่มต้นหรือสิ้นสุดกระบวนการ กิจกรรมงานหรือการปฏิบัติ ทิศทางหรือการเคลื่อนไหวของงาน จุดเชื่อมต่อระหว่างหน้า (ถ้าไม่จบภายใน 1 หน้า)

๓. งานคำรับรองการปฏิบัติราชการ

๓.๑ วัตถุประสงค์

เพื่อให้สำนักงานเขตพื้นที่การศึกษา สามารถบริหารจัดการตามภารกิจ สอดคล้องกับ พระราชกฤษฎีกาว่าด้วยหลักเกณฑ์และวิธีการบริหารกิจการบ้านเมืองที่ดี พ.ศ. ๒๕๔๖

๓.๒ ขอบเขตของงาน

สำนักงานเขตพื้นที่การศึกษา ปฏิบัติราชการประจำปี โดยมีกรอบและแนวทางของ สำนักงาน ก.พ.ร. และ กพร.สพฐ. กำหนด

๓.๓ คำจำกัดความ

“ สำนักงานเขตพื้นที่การศึกษา ” หมายถึง สำนักงานเขตพื้นที่การศึกษาประถมศึกษา และ สำนักงานเขตพื้นที่ศึกษามัธยมศึกษา

“ เจ้าภาพหลัก ” หมายถึง กลุ่มอำนวยการ

“ เจ้าภาพรอง ” หมายถึง บริหารงานบุคคล กลุ่มนโยบายและแผน กลุ่มส่งเสริม การจัดการศึกษา กลุ่มนิเทศ ติดตามและประเมินผลการจัดการศึกษา กลุ่มบริหารงานการเงินและ สินทรัพย์ หน่วยตรวจสอบภายใน และกลุ่มส่งเสริมสถานศึกษาเอกชน (ยกเว้น สพม.)

“ คณะทำงาน ” หมายถึง ทีมงานบุคลากรของสำนักงานเขตพื้นที่การศึกษาที่ได้รับ มอบหมายให้ขับเคลื่อนงานคำรับรองการปฏิบัติราชการรายมิติและตัวชี้วัด

“ เจ้าหน้าที่ ” หมายถึง บุคลากรผู้รับผิดชอบ ผู้ที่ได้รับมอบหมายให้ปฏิบัติงาน คำรับรองการปฏิบัติราชการ

๓.๔ ขั้นตอนการปฏิบัติงาน

๑) เจ้าภาพหลักและเจ้าภาพรอง ศึกษาวิเคราะห์ แนวทางการปฏิบัติงาน เกณฑ์การให้คะแนน และค่าเป้าหมายการให้บริการสาธารณะ (PSA)

๒) เจ้าภาพหลักและเจ้าภาพรอง สร้างทีมงาน มอบหมายคณะทำงาน ผู้กำกับดูแลตัวชี้วัด และผู้รับผิดชอบตัวชี้วัด

๓) เจ้าภาพหลักและเจ้าภาพรอง จัดเก็บข้อมูลพื้นฐาน, ข้อมูลปีฐาน (based lines) เพื่อให้ผู้รับผิดชอบกำหนดแนวทางการบรรลุเป้าหมายสำหรับตัวชี้วัดที่รับผิดชอบ

๔) เจ้าภาพหลัก และเจ้าภาพรอง ดำเนินการสื่อสารเพื่อให้คณะทำงาน ผู้รับผิดชอบ มีความรู้ ความเข้าใจ และ ความสำคัญของคำรับรองการปฏิบัติราชการที่ส่งผลต่อการปฏิบัติราชการของบุคลากร ทุกคน และสำนักงานเขตพื้นที่การศึกษา รวมถึงแนวทางการจัดทำคำรับรองการปฏิบัติราชการประจำปี งบประมาณ การจัดทำรายละเอียดตัวชี้วัด (KPI's Template)

๕) เจ้าภาพหลักและเจ้าภาพรอง ขับเคลื่อน รายงานผลตามปฏิทินปฏิบัติงานกำหนด

๖) ผู้อำนวยการสำนักงานเขตพื้นที่การศึกษาจัดทำข้อตกลงการปฏิบัติงานกับบุคลากรในสำนักงานเขตพื้นที่การศึกษา ผู้อำนวยการสถานศึกษา เลขาธิการคณะกรรมการการศึกษาขั้นพื้นฐาน หรือผู้ว่าราชการจังหวัด (ถ้ามี)

๗) เจ้าภาพหลักและเจ้าภาพรอง ประเมินผล และรายงานผลรอบ ๖ เดือน ๓ เดือน และ ๑๒ เดือน ตามที่ สพฐ. จังหวัด(ถ้ามี) กำหนด

๘) ตรวจสอบผลการรับรอง /จัดส่งข้อมูลเพิ่มเติม

๙) สรุป รายงานผล

๓.๕ Flow Chart

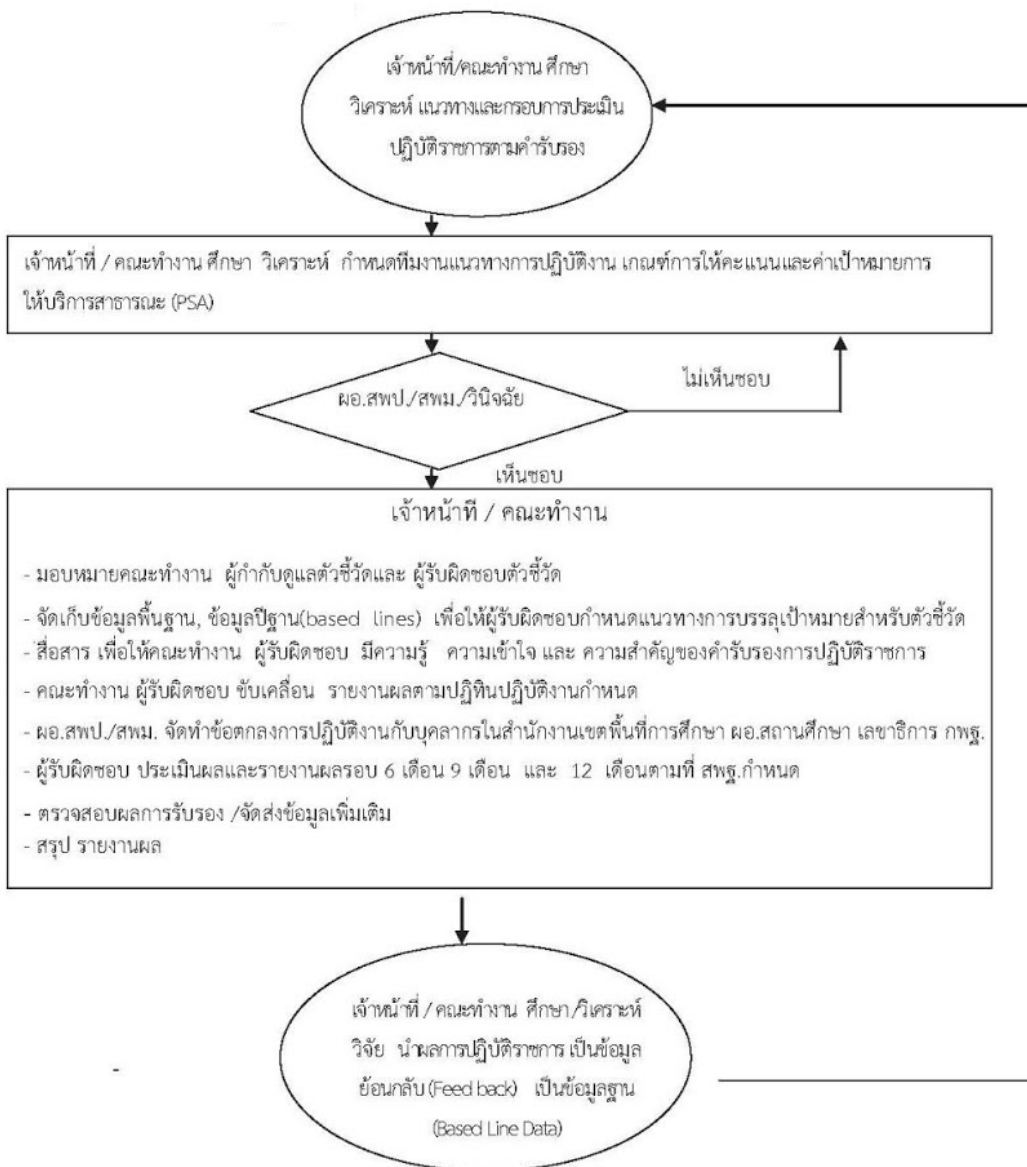

๓.๖ แบบฟอร์มที่ใช้

แบบตามที่ สพฐ. กำหนด

๓.๗ เอกสาร/ หลักฐานอ้างอิง

- ๑) พระราชกฤษฎีกาว่าด้วยหลักเกณฑ์และวิธีการบริหารกิจการบ้านเมืองที่ดี พ.ศ. ๒๕๔๖
- ๒) ระเบียบบริหารราชการกระทรวงศึกษาธิการ พ.ศ.๒๕๔๖
- ๓) ประกาศกระทรวงศึกษาธิการ เรื่อง การแบ่งส่วนราชการภายในสำนักงานเขต พื้นที่การศึกษา
มัธยมศึกษา พ.ศ.๒๕๕๓
- ๔) ประกาศกระทรวงศึกษาธิการ เรื่อง การแบ่งส่วนราชการภายในสำนักงานเขต พื้นที่การศึกษา
ประถมศึกษา พ.ศ.๒๕๕๓
- ๕) หลักเกณฑ์และวิธีการพัฒนาคุณภาพการบริหารจัดการภาครัฐ
- ๖) พระราชบัญญัติการศึกษาแห่งชาติ พ.ศ. ๒๕๔๒ และที่แก้ไขเพิ่มเติม (ฉบับที่ ๒) พ.ศ. ๒๕๔๕
- ๗) แนวทางการปฏิบัติราชการตามคำรับรองการปฏิบัติราชการ

9. สรุปภาครายงานของสำนักงานเขตพื้นที่การศึกษา

ลำดับที่	ผังขั้นตอนการดำเนินงาน	รายละเอียดงาน	เวลาดำเนินการ	มาตรฐานคุณภาพงาน	ผู้รับผิดชอบ	หมายเหตุ
<p>ชื่องาน : งานกำกับการปฏิบัติการของเขตพื้นที่การศึกษา วัตถุประสงค์ : เพื่อให้สำนักงานเขตพื้นที่การศึกษา สามารถบริหารจัดการตามภารกิจ สอดคล้องกับ พระราชบัญญัติว่าด้วยหลักเกณฑ์และวิธีการบริหารกิจการบ้านเมืองที่ดี พ.ศ. 2546</p>						
1.	<pre> graph TD A([ศึกษา วิเคราะห์ แนวทางการปฏิบัติงาน มาตรฐานการให้คะแนนและค่าเป้าหมายการให้บริการสาธารณะ]) --> B{ผอ.สทป./สทพ.พิจารณา} </pre>	ศึกษา วิเคราะห์ แนวทางการปฏิบัติงาน มาตรฐานการให้คะแนนและค่าเป้าหมายการให้บริการสาธารณะ (PSA)	1 สัปดาห์		จนท./คณะทำงาน	
2.	<pre> graph TD B{ผอ.สทป./สทพ.พิจารณา} --> C[สร้างทีมงาน มอบหมายคณะทำงาน ผู้กำกับดูแลตัวชี้วัดและ ผู้รับผิดชอบตัวชี้วัด] </pre>	นำเสนอผู้อำนวยการสำนักงานเขตพื้นที่การศึกษา ประถมศึกษา /มัธยมศึกษาพิจารณาให้ความเห็นชอบ ลงนามคำสั่ง/มอบหมายงาน	2 วัน		จนท.	
3.	<pre> graph TD C[สร้างทีมงาน มอบหมายคณะทำงาน ผู้กำกับดูแลตัวชี้วัดและ ผู้รับผิดชอบตัวชี้วัด] --> D[จัดเก็บข้อมูลพื้นฐาน, ข้อมูลพื้นฐาน(based lines) เพื่อให้ ผู้รับผิดชอบกำหนดแนวทางการบรรลุเป้าหมายสำหรับตัวชี้วัดที่รับผิดชอบ] </pre>	สร้างทีมงาน มอบหมายคณะทำงาน ผู้กำกับดูแลตัวชี้วัด และ ผู้รับผิดชอบตัวชี้วัด	1 สัปดาห์		จนท./คณะทำงาน	
4.	<pre> graph TD D[จัดเก็บข้อมูลพื้นฐาน, ข้อมูลพื้นฐาน(based lines) เพื่อให้ ผู้รับผิดชอบกำหนดแนวทางการบรรลุเป้าหมายสำหรับตัวชี้วัดที่รับผิดชอบ] --> E[สื่อสาร เพื่อให้คณะทำงาน ผู้รับผิดชอบ มีความรู้ ความเข้าใจ และ ความสำคัญของการปฏิบัติการปฏิบัติราชการที่ส่งผลต่อการปฏิบัติการของบุคลากรทุกคน และสำนักงานเขตพื้นที่การศึกษา รวมถึงแนวทางการจัดทำคำรับรองการปฏิบัติราชการประจำปีงบประมาณ การจัดทำรายละเอียดตัวชี้วัด (KPIs Template)] </pre>	จัดเก็บข้อมูลพื้นฐาน, ข้อมูลพื้นฐาน(based lines) เพื่อให้ ผู้รับผิดชอบกำหนดแนวทางการบรรลุเป้าหมายสำหรับตัวชี้วัดที่รับผิดชอบ	1 สัปดาห์		จนท.	
5.	<pre> graph TD E[สื่อสาร เพื่อให้คณะทำงาน ผู้รับผิดชอบ มีความรู้ ความเข้าใจ และ ความสำคัญของการปฏิบัติการปฏิบัติราชการที่ส่งผลต่อการปฏิบัติการของบุคลากรทุกคน และสำนักงานเขตพื้นที่การศึกษา รวมถึงแนวทางการจัดทำคำรับรองการปฏิบัติราชการประจำปีงบประมาณ การจัดทำรายละเอียดตัวชี้วัด (KPIs Template)] --> F[คณะทำงาน ผู้รับผิดชอบ ชับเคลื่อน รายงานผลตามปฏิทินปฏิบัติงานกำหนด] </pre>	สื่อสาร เพื่อให้คณะทำงาน ผู้รับผิดชอบ มีความรู้ ความเข้าใจ และ ความสำคัญของการปฏิบัติการปฏิบัติราชการที่ส่งผลต่อการปฏิบัติการของบุคลากรทุกคน และสำนักงานเขตพื้นที่การศึกษา รวมถึงแนวทางการจัดทำคำรับรองการปฏิบัติราชการประจำปีงบประมาณ การจัดทำรายละเอียดตัวชี้วัด (KPIs Template)	3 สัปดาห์		จนท.	
6.	<pre> graph TD F[คณะทำงาน ผู้รับผิดชอบ ชับเคลื่อน รายงานผลตามปฏิทินปฏิบัติงานกำหนด] --> G(()) </pre>	คณะทำงาน ผู้รับผิดชอบ ชับเคลื่อน รายงานผลตามปฏิทินปฏิบัติงานกำหนด		สำนักงานเขตพื้นที่การศึกษา มีผลการปฏิบัติการบรรลุเป้าหมาย ตัวชี้วัดที่กำหนด	จนท./คณะทำงาน	

9 สรุปมาตรฐานของสำนักงานเขตพื้นที่การศึกษา

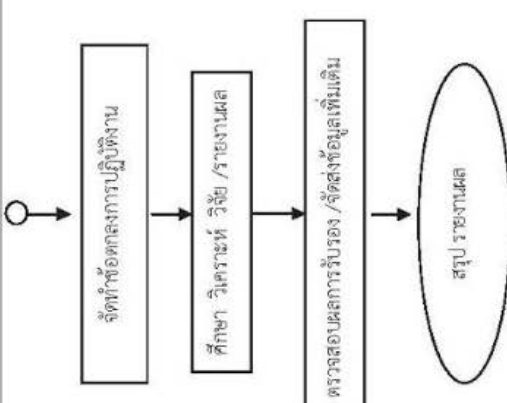
ชื่องาน : งานคำรับรองการปฏิบัติราชการของเขตพื้นที่การศึกษา		สำนักงานเขตพื้นที่การศึกษา..... กลุ่มอำนวยการ		รหัสเอกสาร	
วัตถุประสงค์: เพื่อให้สำนักงานเขตพื้นที่การศึกษา สามารถบริหารจัดการตามภารกิจ สอดคล้องกับพระราชบัญญัติว่าด้วยหลักเกณฑ์และวิธีการบริหารกิจการบ้านเมืองที่ดี พ.ศ. 2546		รายละเอียดงาน		มาตรฐานคุณภาพงาน	
7.	<p>ผังขั้นตอนการดำเนินงาน</p>  <pre> graph TD Start(()) --> A[จัดทำข้อตกลงการปฏิบัติงาน] A --> B[ศึกษา วิเคราะห์ วิจัย / รายงานผล] B --> C[ตรวจสอบผลการรับรอง / จัดส่งข้อมูลเพิ่มเติม] C --> D([สรุป รายงานผล]) </pre>	ผู้อำนวยการสำนักงานเขตพื้นที่การศึกษาจัดทำข้อตกลง การปฏิบัติงานกับบุคลากรในสำนักงานเขตพื้นที่การศึกษา ผู้อำนวยการสถานศึกษา เมฆฉัตรการคณะกรรมการ การศึกษาขั้นพื้นฐานหรือผู้ว่าราชการจังหวัด (ถ้ามี)	1 วัน	จนท.	หมายเหตุ
8.		ผู้รับผิดชอบ ประเมินผลและรายงานผลรอบ 6 เดือน 9 เดือน และ 12 เดือนตามที่ สพฐ. /จังหวัด(ถ้ามี) กำหนด	รอบ 6 เดือน รอบ 9 เดือน รอบ 12 เดือน	จนท. / คณะทำงาน	
9.		ตรวจสอบผลการรับรอง / จัดส่งข้อมูลเพิ่มเติม	1 เดือน	จนท.	
10.		สรุป รายงานผล	1 เดือน	จนท. / คณะทำงาน	

เอกสารอ้างอิง :

- ระเบียบบริหารราชการกระทรวงศึกษาธิการ พ.ศ.2546
- ประกาศกระทรวงศึกษาธิการ เรื่อง การแบ่งส่วนราชการภายในสำนักงานเขตพื้นที่การศึกษา พ.ศ.2553
- ประกาศกระทรวงศึกษาธิการ เรื่อง การแบ่งส่วนราชการภายในสำนักงานเขตพื้นที่การศึกษาประถมศึกษา พ.ศ.2553
- หลักเกณฑ์และวิธีการพัฒนาคุณภาพการบริหารจัดการภาครัฐ
- คำรับรองการปฏิบัติราชการ พ.ศ.....

คำอธิบายสัญลักษณ์ขั้นตอน ○ จุดเริ่มต้นหรือสิ้นสุดกระบวนการงาน □ กิจกรรมงานหรือการปฏิบัติ ◇ การตัดสินใจ ◆ ทิศทางหรือการเคลื่อนไหวของงาน ○ จุดเชื่อมต่อระหว่างหน้า (ถ้าไม่จบภายใน 1 หน้า)

๔. งานการควบคุมภายใน

๔.๑ วัตถุประสงค์

๑) เพื่อควบคุมป้องกันและแก้ไขปัญหาความเสี่ยงที่เกิดขึ้นจากการดำเนินงานตามภารกิจ ของสำนักงานเขตพื้นที่การศึกษาให้เป็นไปอย่างถูกต้อง มีความโปร่งใสและมีประสิทธิภาพทำให้การใช้ทรัพยากรเป็นไปอย่างประหยัดและคุ้มค่า โดยการลดขั้นตอนการปฏิบัติงาน ลดความเสี่ยงหรือผลเสียหายด้านการเงินหรือด้านอื่น ๆ ที่อาจมีขึ้นในหน่วยงาน

๒) เพื่อให้มีมาตรการป้องกันความเสี่ยงในแต่ละด้านในหน่วยงานและให้นำมาตรการ และการกำกับติดตามการแก้ไขปัญหาใช้ในการดำเนินการอย่างต่อเนื่อง

๓) เพื่อให้บุคลากรและหน่วยงานลดปัจจัยเสี่ยงและความผิดพลาดในการดำเนินงาน

๔) เพื่อให้มีข้อมูลและการจัดทำรายงานทางการเงินเป็นไปอย่างถูกต้อง ครบถ้วน โปร่งใส ทันต่อเวลาและเชื่อถือได้

๔.๒ ขอบเขตของงาน

ครอบคลุมการดำเนินงานตามมาตรการในการป้องกันความเสี่ยงและระบบการควบคุมภายในตามภารกิจของสำนักงานเขตพื้นที่การศึกษา

๔.๓ คำจำกัดความ

“การควบคุมภายใน” หมายถึง กระบวนการที่ผู้บริหารและบุคลากรของหน่วยงาน กำหนดให้มีขึ้น เพื่อให้การดำเนินงานมีความมั่นใจว่าการดำเนินงานโดยใช้ระบบการควบคุมภายในของหน่วยงาน จะทำให้ หน่วยงานสามารถดำเนินงานบรรลุตามวัตถุประสงค์ได้อย่างมีประสิทธิภาพ ไม่เสี่ยงต่อการที่จะทำให้เกิด ความผิดพลาด ซึ่งเป็นสาเหตุที่จะทำให้เกิดความเสียหายหรือความสิ้นเปลืองแก่หน่วยงาน

“สำนักงานเขตพื้นที่การศึกษา” หมายถึง สำนักงานเขตพื้นที่การศึกษาประถมศึกษา มัธยมศึกษา

๔.๔ ขั้นตอนการปฏิบัติงาน

๑) ศึกษาวิเคราะห์สภาพปัจจุบัน ปัญหา การดำเนินงานตามภารกิจของสำนักงานเขตพื้นที่ การศึกษาเพื่อจัดวางระบบการควบคุมภายใน

๒) วิเคราะห์ความเสี่ยงของการดำเนินงาน กำหนดปัจจัยความเสี่ยงและจัดลำดับความ เสี่ยง ในการดำเนินงาน

๓) กำหนดมาตรการในการป้องกันความเสี่ยงในแต่ละปัจจัยความเสี่ยงและระบบการ ควบคุม ภายในของทุกหน่วยงานในสำนักงานเขตพื้นที่การศึกษา

๔) แต่งตั้งคณะกรรมการดำเนินการและจัดทำมาตรฐานการควบคุมภายในของ สำนักงาน เขตพื้นที่การศึกษาสอดคล้องกับ สำนักงานคณะกรรมการตรวจเงินแผ่นดินกำหนด

๕) ดำเนินการตามแผนการปรับปรุงการควบคุมภายในที่ได้จัดวางระบบไว้

- ๖) ให้บุคลากรทางการศึกษาที่เกี่ยวข้องทุกระดับนำมามาตรการป้องกันความเสี่ยงไปใช้ในการ ควบคุมการดำเนินงานตามภารกิจของงาน
- ๗) สรุปรายงานผลการดำเนินงานการควบคุมภายใน
- ๘) ประเมินผลการดำเนินการควบคุมภายในตามมาตรการที่กำหนดทุกระดับและปรับปรุง ให้เหมาะสมอย่างต่อเนื่องและสม่ำเสมอเป็นระยะ ๆ
- ๙) รายงานผลการควบคุมภายในของสำนักงานเขตพื้นที่การศึกษาต่อสำนักงานคณะกรรมการ การศึกษาขั้นพื้นฐานและสำนักงานคณะกรรมการตรวจเงินแผ่นดิน ตามระยะที่กำหนด

๔.๕ Flow Chart การปฏิบัติงาน

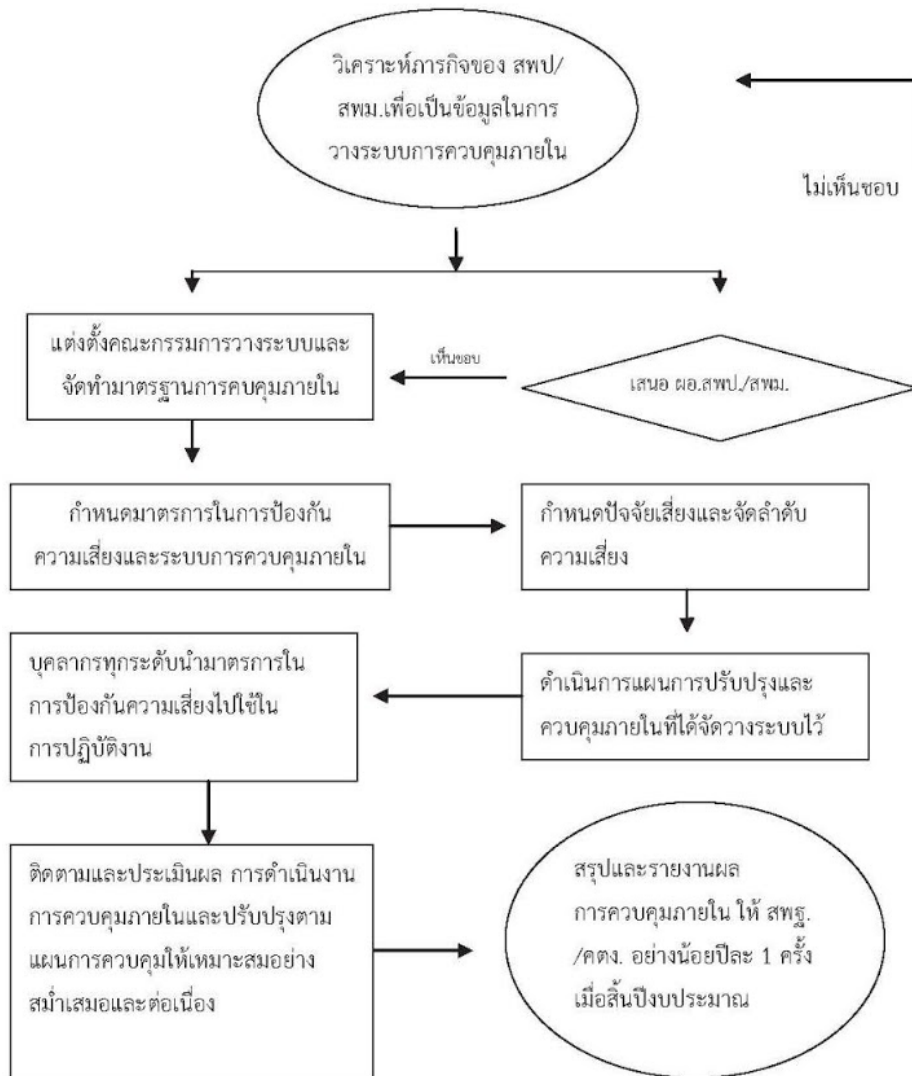

๔.๖ แบบฟอร์มที่ใช้

ตามระเบียบคณะกรรมการตรวจเงินแผ่นดิน

๔.๗ เอกสาร/ หลักฐานอ้างอิง

- ๑) พระราชกฤษฎีกาว่าด้วยหลักเกณฑ์และวิธีการบริหารกิจการบ้านเมืองที่ดี พ.ศ. ๒๕๔๖
- ๒) ระเบียบคณะกรรมการตรวจเงินแผ่นดินว่าด้วยมาตรฐานการควบคุมภายใน พ.ศ. ๒๕๔๔

9 สรุปกระบวนการของสำนักงานเขตพื้นที่การศึกษา

ชื่องาน	สำนักงานเขตพื้นที่การศึกษา	สำนักงานเขตพื้นที่การศึกษา	กลุ่ม อำนวยการ	รหัสเอกสาร :
วัตถุประสงค์	<p>1. เพื่อควบคุมป้องกันและแก้ไขปัญหาความเสี่ยงที่เกิดขึ้นจากภารกิจของสำนักงานเขตพื้นที่การศึกษาไปเป็นไปอย่างถูกต้อง มีความโปร่งใสและมีประสิทธิภาพ ทำให้การใช้ทรัพยากรเป็นไปอย่างประหยัดและคุ้มค่า โดยการลดขั้นตอนการปฏิบัติงาน ลดความเสี่ยงหรือลดหย่อนด้านการเงินหรือด้านอื่น ๆ ที่อาจมีขึ้นในหน่วยงาน</p> <p>2. เพื่อให้มีมาตรการป้องกันความเสี่ยงในแต่ละด้านในหน่วยงานและในนามราชการและกรมกำกับติดตามการแก้ไขปัญหามาใช้ในการดำเนินงานอย่างต่อเนื่อง</p> <p>3. เพื่อให้บุคลากรและหน่วยงานลดปัจจัยเสี่ยงและความผิดพลาดในการดำเนินงานในทุก ๆ ด้าน</p> <p>4. เพื่อให้มีข้อมูลและการจัดทำรายงานทางการเงินเป็นไปอย่างถูกต้อง ครบถ้วน โปร่งใส ทันต่อเวลาและเชื่อถือได้</p>			
ลำดับที่	ผังขั้นตอนการดำเนินงาน	รายละเอียดงาน	เวลาดำเนินการ	มาตรฐานคุณภาพงาน
1.		ศึกษาวิเคราะห์สภาพปัจจุบัน ปัญหา การดำเนินงานตามภารกิจของสำนักงานเขตพื้นที่การศึกษาเพื่อจัดวางระบบการควบคุมภายใน	1 สัปดาห์	
2.		เสนอสำนักงานเขตพื้นที่การศึกษาเพื่อแต่งตั้งคณะกรรมการในการดำเนินการและจัดทำมาตรการในการควบคุมภายใน		
3.		แต่งตั้งคณะกรรมการเพื่อจัดทำมาตรการควบคุมภายใน/ กำหนดมาตรการในการป้องกันความเสี่ยงและระบบการควบคุมภายใน		
4.		ศึกษาและกำหนดปัจจัยเสี่ยงของหน่วยงานที่สามารถเกิดขึ้นได้ทั้งปัจจัยภายในและปัจจัยภายนอกที่มีผลกระทบต่อการดำเนินงานและจัดลำดับความเสี่ยง ประเมินระดับความเสี่ยงเพื่อใช้เป็นข้อมูลในการป้องกันและควบคุมความเสี่ยง		

ชื่องาน งานการควบคุมภายในสำนักงานเขตพื้นที่การศึกษา		สำนักงานเขตพื้นที่การศึกษา กลุ่ม อำเภอ		รหัสเอกสาร :		
ลำดับที่	ผังขั้นตอนการดำเนินงาน	รายละเอียดงาน	เวลาดำเนินการ	มาตรฐานคุณภาพงาน	ผู้รับผิดชอบ	หมายเหตุ
5.		กำหนดให้บุคลากรทุกระดับมีมาตรการในการป้องกันความเสี่ยงไปใช้ในการปฏิบัติงานให้เป็นไปตามวัตถุประสงค์และกลไกของการควบคุมและกิจกรรมการดำเนินงาน		สภาพ/สพม. มีระบบควบคุมภายในที่มีประสิทธิภาพ ถูกต้องตามระเบียบ		
6.		ประเมินผลการดำเนินงานการควบคุมภายในตามมาตรการที่กำหนด ทุกระดับและปรับปรุงให้เหมาะสมอย่างต่อเนื่องและสม่ำเสมอ เป็นระยะ ๆ เพื่อเป็นข้อมูลในการกำหนดมาตรการและแผนการควบคุมภายในในงวดต่อไป				
7.		สรุปและรายงานผลการดำเนินงานการควบคุมภายใน ของสำนักงานเขตพื้นที่การศึกษาต่อสำนักงานคณะกรรมการการศึกษาขั้นพื้นฐานและสำนักงานคณะกรรมการการตรวจเงินแผ่นดิน ตามระยะเวลาที่กำหนด				

เอกสารอ้างอิง : ระเบียบคณะกรรมการตรวจเงินแผ่นดินว่าด้วยมาตรฐานการควบคุมภายใน พ.ศ. 2544

คำอธิบายสัญลักษณ์ขั้นตอน จุดเริ่มต้นหรือสิ้นสุดการปฏิบัติงาน การตัดสินใจ ทิศทางหรือการเคลื่อนไหวของงาน จุดเชื่อมต่อระหว่างหน้า (ถ้าไม่จบภายใน 1 หน้า)

๕. งานพัฒนาคุณภาพการบริหารจัดการภาครัฐ (PMQA)

๕.๑ วัตถุประสงค์

๑) เพื่อยกระดับคุณภาพการปฏิบัติงานของสำนักงานเขตพื้นที่การศึกษาให้สอดคล้องกับ พระราชบัญญัติว่าด้วยหลักเกณฑ์และวิธีการบริหารกิจการบ้านเมืองที่ดี

๒) เพื่อให้สำนักงานเขตพื้นที่ศึกษานำไปใช้เป็นแนวทางในการพัฒนาคุณภาพการบริหารจัดการของหน่วยงานสู่ระดับมาตรฐานสากล

๓) เพื่อใช้เป็นกรอบแนวทางในการประเมินตนเอง และเป็นบรรทัดฐานการติดตามและประเมินผลการบริหารจัดการของสำนักงานเขตพื้นที่การศึกษา

๕.๒ ขอบเขตของงาน

บริหารจัดการสำนักงานเขตพื้นที่การศึกษาตามแนวทาง และเกณฑ์คุณภาพการบริหาร จัดการ ภาครัฐ (PMQA)

๕.๓ คำจำกัดความ

“การพัฒนาองค์กร” หมายถึง ความพยายามอย่างมีแผนและต่อเนื่อง เพื่อก่อให้เกิดการเปลี่ยนแปลงทั่วทั้งระบบ โดยมุ่งเน้นการเปลี่ยนแปลงวัฒนธรรมขององค์กรเพื่อเพิ่มประสิทธิภาพและประสิทธิผลขององค์กร ทั้งนี้ต้องได้รับความเห็นชอบและสนับสนุนจากผู้บริหารระดับสูง ต้องใช้ เครื่องมือและเทคนิคด้านพฤติกรรมศาสตร์ ประกอบกระบวนการวิจัยเชิงแก้ปัญหาเป็นแม่แบบ

“PMQA” (Public Sector Management Quality Award) หมายถึง การนำหลักเกณฑ์ และแนวทางการบริหารองค์กรที่เป็นเลิศ ซึ่งได้ยอมรับเป็นมาตรฐานสากลโลกมาประยุกต์ใช้พัฒนา ระบบบริหารจัดการของหน่วยงานภาครัฐ โดยอาศัยหลักการประเมินองค์กรด้วยตนเองเป็น การทบทวน สิ่งที่องค์กร ดำเนินการเทียบกับเกณฑ์คุณภาพการบริหารจัดการภาครัฐ เมื่อตรวจพบว่าเรื่องใดยังไม่อยู่ในระบบที่น่าพอใจเมื่อเทียบกับเกณฑ์ องค์กรจะได้พัฒนาวิธีปฏิบัติเพื่อปรับปรุงองค์กรอย่างต่อเนื่อง เพื่อยกระดับคุณภาพการปฏิบัติงานไปสู่มาตรฐานระดับสากล

“สำนักงานเขตพื้นที่การศึกษา ” หมายถึง สำนักงานเขตพื้นที่การศึกษาประถมศึกษา และสำนักงานเขตพื้นที่ศึกษามัธยมศึกษา

“เจ้าภาพหลัก ” หมายถึง กลุ่มอำนวยการ

“เจ้าภาพรอง” หมายถึง บริหารงานบุคคล กลุ่มนโยบายและแผน กลุ่มส่งเสริมการจัดการศึกษา กลุ่มนิเทศ ติดตามและประเมินผลการจัดการศึกษา กลุ่มบริหารงานการเงินและสินทรัพย์ หน่วยตรวจสอบ ภายใน และกลุ่มส่งเสริมสถานศึกษาเอกชน (ยกเว้น สพม.)

“คณะทำงาน” หมายถึง ทีมงานบุคลากรของสำนักงานเขตพื้นที่การศึกษาที่ได้รับมอบหมาย ให้ขับเคลื่อนงานพัฒนาคุณภาพการบริหารจัดการภาครัฐ (PMQA)

“เจ้าหน้าที่ ” หมายถึง บุคลากรผู้รับผิดชอบ ผู้ที่ได้รับมอบหมายให้ปฏิบัติงานคำรับรอง การปฏิบัติราชการ

๕.๔ ขั้นตอนการปฏิบัติงาน

๑) จัดประชุมชี้แจง สร้างความตระหนักและให้ความรู้ในเรื่องการพัฒนางานองค์การและการพัฒนาคุณภาพบริหารจัดการภาครัฐ แก่บุคลากรทุกคนในองค์การ เนื่องจากปัจจัยความสำเร็จอย่างหนึ่งในการดำเนินการที่สำคัญ คือการมีส่วนร่วมของทุกคนในองค์การเพื่อที่จะได้ตระหนักและเล็งเห็นถึงความสำคัญ ประโยชน์ที่จะได้รับจากการดำเนินการดังกล่าว

๒) คณะทำงานดำเนินการพัฒนางานองค์การและพัฒนาคุณภาพการบริหารจัดการภาครัฐและ จัดทำแผนดำเนินการ เพื่อให้มีผู้รับผิดชอบในแต่ละกิจกรรมของการดำเนินการ คณะทำงานควร ประกอบด้วย ๒ คณะคือ

๒.๑) คณะกรรมการติดตามและกำกับดูแลการดำเนินการพัฒนาคุณภาพการบริหารจัดการภาครัฐ (Steering Committee)

หน้าที่ : ให้นโยบาย กรอบทิศทางในการดำเนินการ รวมทั้งเป็นผู้ผลักดันและให้การสนับสนุนในทุกเรื่องเพื่อให้การดำเนินการเป็นไปตามแผนที่กำหนด

องค์ประกอบ : ประกอบไปด้วยผู้บริหารในระดับต่าง ๆ ของส่วนราชการ คือ หัวหน้าส่วนราชการ รองหัวหน้าส่วนราชการ และหัวหน้าหน่วยงานที่รายงานโดยตรงต่อหัวหน้าส่วนราชการ

๒.๒) คณะกรรมการพัฒนาคุณภาพการบริหารจัดการภาครัฐ (Working Team)

หน้าที่ : ดำเนินการพัฒนาคุณภาพบริหารจัดการของส่วนราชการตามแนวทางและ ทิศทางที่ได้รับจาก คณะกรรมการติดตามและกำกับดูแลการดำเนินการพัฒนาคุณภาพบริหารจัดการภาครัฐ (Steering Committee) โดยจัดทำลักษณะสำคัญขององค์การพร้อมกับประเมินองค์การด้วยตนเอง ตามเกณฑ์คุณภาพการบริหารจัดการภาครัฐ และจัดทำรายงานผลการดำเนินการเบื้องต้นของส่วนราชการ

องค์ประกอบ : ประกอบด้วยรองหัวหน้าส่วนราชการที่ทำหน้าที่รองประธานของ คณะกรรมการติดตามและกำกับดูแลการดำเนินการพัฒนาคุณภาพการบริหารจัดการภาครัฐ (Steering Committee) ทำหน้าที่ประธานในคณะกรรมการพัฒนาคุณภาพการบริหารจัดการภาครัฐ Working Team

- เจ้าหน้าที่ที่ทำหน้าที่เป็นเจ้าภาพในแต่ละหมวด (Category Champion) ครอบคลุมทั้ง ๖ หมวด ต้องเป็นผู้ที่มีความรอบรู้เป็นอย่างดีในงานที่เกี่ยวข้องในแต่ละหมวดที่ตนเอง รับผิดชอบ

- ทีมงานในแต่ละหมวดทั้ง ๖ หมวด ดำเนินการร่วมกันในหมวดที่ ๗

๓) สร้างความเข้าใจกับคณะทำงานเพื่อเตรียมความพร้อมในการจัดทำลักษณะสำคัญของ องค์การ และประเมินองค์การด้วยตนเอง ๗ หมวด เพื่อให้คณะกรรมการพัฒนาคุณภาพการบริหารจัดการ ภาครัฐ (Working Team) มีความรู้ ความเข้าใจเชิงลึกเกี่ยวกับเกณฑ์คุณภาพการบริหารจัดการภาครัฐ และเทคนิคในการประเมินองค์การเป็นอย่างดี

๔) จัดทำลักษณะสำคัญขององค์การตามแนวทางการพัฒนาคุณภาพการบริหารจัดการภาครัฐ คณะกรรมการพัฒนาคุณภาพการบริหารจัดการภาครัฐ (Working Team) ต้องร่วมกันจัดทำลักษณะสำคัญของ องค์การเพื่อให้เข้าใจและเห็นภาพรวมขององค์การตรงกัน เห็นทิศทางที่ส่วนราชการจะพัฒนา ลักษณะสำคัญขององค์การแบ่งเป็น ๒ หัวข้อ ได้แก่

๑. ลักษณะองค์การ ศึกษาข้อมูลพื้นฐานของส่วนราชการและความสัมพันธ์กับ

ผู้รับบริการผู้มีส่วนได้ส่วนเสีย ความสัมพันธ์กับส่วนราชการอื่นที่เกี่ยวข้องในการปฏิบัติราชการและ ประชาชน โดยรวม

๒. ความท้าทายต่อองค์กร ศึกษาข้อมูลความท้าทายในเชิงยุทธศาสตร์ที่ส่วนราชการ เผชิญอยู่ในปัจจุบัน

๕) จัดทำรายงานผลการดำเนินการเบื้องต้นตามเกณฑ์คุณภาพการบริหารจัดการภาครัฐ รวม ๗ หมวด เมื่อจัดทำลักษณะสำคัญขององค์กรเสร็จเรียบร้อยแล้ว เพื่อให้เห็นภาพรวมขององค์กร ตรงกัน จึงประเมิน องค์กรด้วยตนเองตามเกณฑ์คุณภาพการบริหารจัดการภาครัฐ รวม ๗ หมวด โดยการเขียนรายงานเพื่อให้เห็นถึง ผลการดำเนินการบริหารจัดการของส่วนราชการที่เป็นอยู่ในปัจจุบัน มากที่สุดดังนี้

หมวดที่ ๑ การนำองค์กร เป็นการตรวจประเมินว่าผู้บริหารของส่วนราชการ ดำเนินการอย่างไรในเรื่องวิสัยทัศน์ เป้าประสงค์ระยะสั้นระยะยาว ค่านิยม ความคาดหวังในผลการ ดำเนินการ รวมถึงการให้ความสำคัญกับผู้รับบริการและผู้มีส่วนได้ส่วนเสีย รวมทั้งตรวจประเมินว่าส่วน ราชการมีการกำกับ ดูแลตนเองที่ดี ดำเนินการเกี่ยวกับความรับผิดชอบต่อชุมชนอย่างไร

หมวดที่ ๒ การวางแผนเชิงยุทธศาสตร์ เป็นการตรวจประเมินวิธีการกำหนดประเด็น ยุทธศาสตร์ เป้าประสงค์เชิงยุทธศาสตร์ และกลยุทธ์หลัก รวมถึงแผนปฏิบัติราชการเพื่อนำไปปฏิบัติ และวัดผล ความก้าวหน้า

หมวดที่ ๓ การให้ความสำคัญกับผู้รับบริการและผู้มีส่วนได้ส่วนเสีย เป็นการ ตรวจ ประเมินว่าส่วนราชการกำหนดความต้องการ ความคาดหวัง และความพึงพอใจของผู้รับบริการและ ผู้มีส่วนได้ส่วน เสียอย่างไร รวมถึงส่วนราชการมีการดำเนินการอย่างไรในการสร้างความสัมพันธ์กับ ผู้รับบริการและผู้มีส่วนได้ ส่วนเสีย การกำหนดปัจจัยที่สำคัญที่ทำให้ผู้รับบริการและผู้มีส่วนได้ส่วนเสีย มีความพึงพอใจ

หมวดที่ ๔ การวัด การวิเคราะห์ และการจัดการความรู้ เป็นการตรวจประเมิน ว่าส่วน ราชการเลือก รวบรวม วิเคราะห์ จัดการและปรับปรุงข้อมูลและสารสนเทศและจัดการความรู้ อย่างไร

หมวดที่ ๕ การมุ่งเน้นทรัพยากรบุคคล เป็นการตรวจประเมินว่าระบบงานและ ระบบ การเรียนรู้ของบุคลากรและการสร้างแรงจูงใจ ช่วยให้บุคลากรพัฒนาตนเองและใช้ศักยภาพอย่าง เต็มที่เพื่อให้มุ่ง ไปในแนวทางเดียวกันกับเป้าประสงค์และแผนปฏิบัติการโดยรวมของส่วนราชการ รวมทั้งตรวจประเมินความใส่ใจ การสร้างและรักษาสภาพแวดล้อมในการทำงาน การสร้างบรรยากาศที่เอื้อต่อ การปฏิบัติงานของบุคลากร ซึ่งจะ นำไปสู่ผลการดำเนินการที่เป็นเลิศ

หมวดที่ ๖ การจัดการกระบวนการ เป็นการตรวจประเมินแง่มุมที่สำคัญทั้งหมด ของ การจัดการกระบวนการให้บริการทั้งหมด และกระบวนการอื่นที่สำคัญที่ช่วยสร้างคุณค่าแก่ ผู้รับบริการผู้มีส่วน ได้ส่วนเสียและการบรรลุพันธกิจของส่วนราชการ ตลอดจนกระบวนการสนับสนุนที่สำคัญต่าง ๆ

หมวดที่ ๗ ผลลัพธ์ เป็นการตรวจประเมินผลการดำเนินการและแนวโน้มของส่วน ราชการ ในมิติต่าง ๆ นอกจากนี้ต้องตรวจประเมินผลการดำเนินการของส่วนราชการโดยเปรียบเทียบกับส่วน ราชการหรือองค์กรอื่นที่มีภารกิจคล้ายคลึงกัน

๖) ดำเนินการในข้อที่ ๒ - ๕ นำผลการจัดทำลักษณะสำคัญขององค์กร ซึ่งมีอยู่ ๒ ส่วน คือ ลักษณะองค์กร และความท้าทายขององค์กร นำผลการประเมินตนเองครบทั้ง ๗ หมวด ส่งการพัฒนา องค์กร

จุดเด่นสามารถดำเนินต่อไป จุดด้อยต้องกลับมาทบทวนกระบวนการพัฒนานำสู่การปรับปรุง องค์กรเพื่อ
ประสิทธิภาพและประสิทธิผลและส่งผลสู่การพัฒนาองค์กรสู่ความเป็นเลิศต่อไป

๗) กำกับ ติดตาม การพัฒนาองค์กรในทุกด้านและทุกหมวด เป็นระยะ ๆ อย่างต่อเนื่อง และ
สม่ำเสมอ

๘) ประเมินผล สรุปรายงานผลให้กับผู้บริหารองค์กรได้ทราบถึงความเคลื่อนไหวเป็นระยะ ๆ
อย่างต่อเนื่องและสม่ำเสมอ

๕.๕ Flow Chart การปฏิบัติงาน

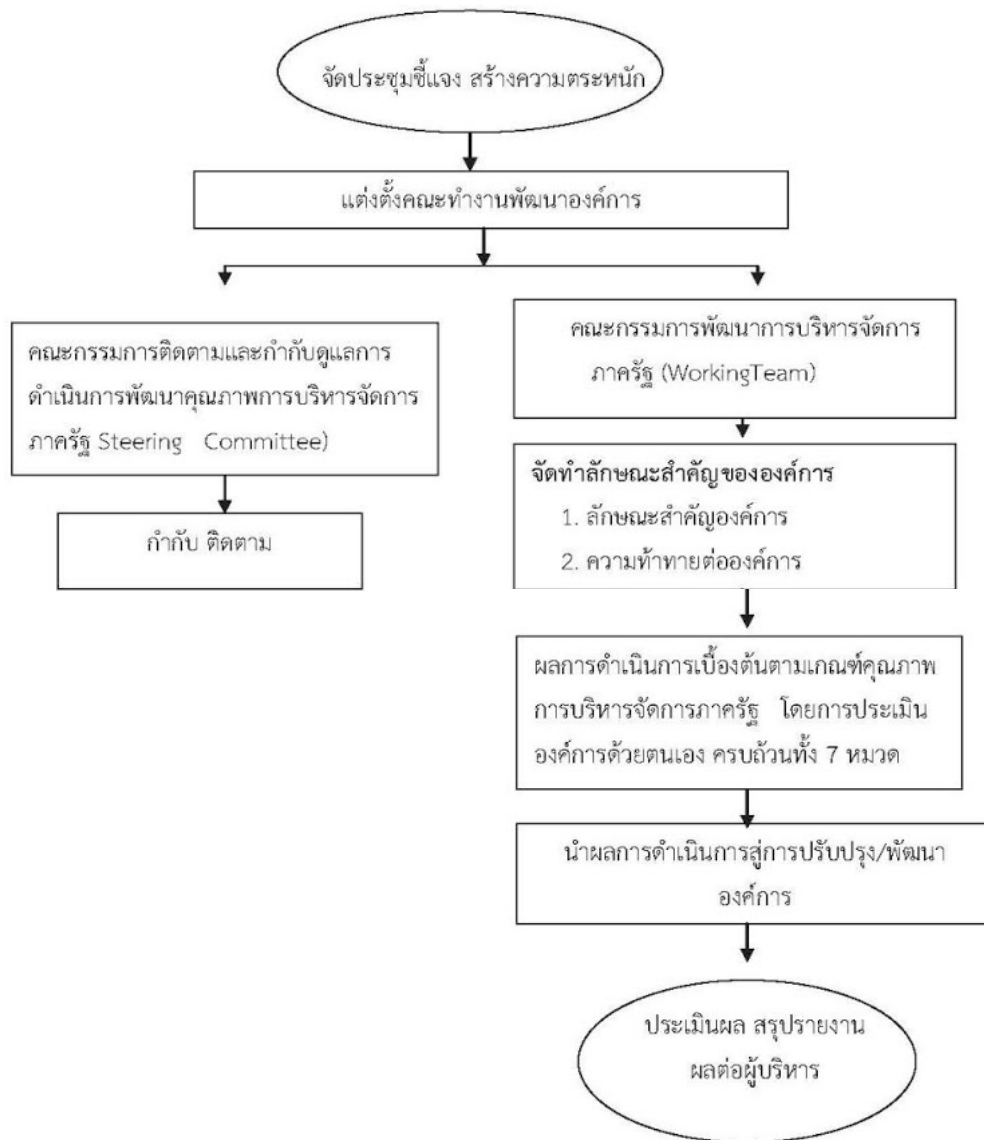

๕.๖ แบบฟอร์มที่ใช้

แบบฟอร์มตามสำนักงาน ก.พ.ร. และ กพร.สพฐ. กำหนด

๕.๗ เอกสาร/ หลักฐานอ้างอิง

- ๑) คู่มือแนวทางดำเนินการ ตัวชี้วัดระดับความสำเร็จของการดำเนินงานการพัฒนา คุณภาพ การบริหารจัดการภาครัฐ
- ๒) หลักเกณฑ์และวิธีการพัฒนาคุณภาพการบริหารจัดการภาครัฐ
- ๓) พระราชกฤษฎีกาว่าด้วยหลักเกณฑ์และวิธีการบริหารกิจการบ้านเมืองที่ดี พ.ศ. ๒๕๔๖
- ๔) แนวทางการปฏิบัติราชการตามคำรับรองการปฏิบัติราชการ

9. สรุปมาตรฐานงานสำนักงานคณะกรรมการการศึกษาขั้นพื้นฐาน

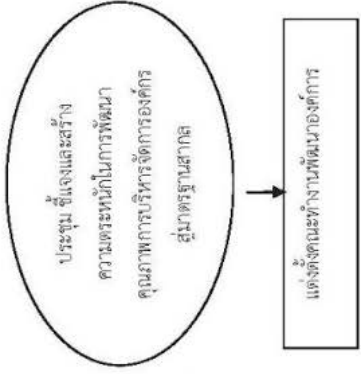
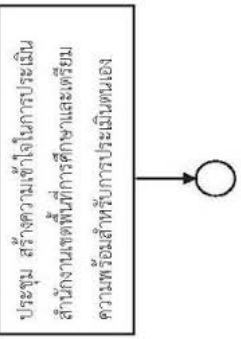
ชื่องาน	สำนักงานเขตพื้นที่การศึกษา..... กลุ่ม อำนวยการ	รหัสเอกสาร :
<p>9. สรุปมาตรฐานงานสำนักงานคณะกรรมการการศึกษาขั้นพื้นฐาน</p> <p>งานพัฒนาคุณภาพการบริหารจัดการภาครัฐ</p> <p>วัตถุประสงค์</p> <p>2.1 เพื่อยกระดับคุณภาพการปฏิบัติงานของสำนักงานเขตพื้นที่การศึกษาให้สอดคล้องกับพระราชบัญญัติการด้วยหลักเกณฑ์และวิธีการบริหารกิจการบ้านเมืองที่ดี</p> <p>2.2 เพื่อให้สำนักงานเขตพื้นที่การศึกษานำไปใช้เป็นแนวทางในการพัฒนาคุณภาพการบริหารจัดการของหน่วยงานสู่ระดับมาตรฐานสากล</p> <p>2.3 เพื่อใช้ประกอบการวางแผนงานประจำปี และปรับปรุงมาตรฐานการติดตามและประเมินผลการบริหารจัดการของสำนักงานเขตพื้นที่การศึกษา</p>		
<p>ลำดับที่</p> <p>1.</p> 	<p>ผังขั้นตอนการดำเนินงาน</p> <p>จัดประชุมชี้แจง สร้างความตระหนัก ให้มีความรู้ในการพัฒนาองค์กร การพัฒนาคุณภาพการบริหารจัดการภาครัฐแก่บุคลากรทุกคนในองค์กร และสร้างความตระหนัก ในการมีส่วนร่วมพัฒนาองค์กรให้แก่บุคลากรทุกคนได้เล็งเห็นความสำคัญและประโยชน์ที่จะได้รับจากพัฒนาองค์กร</p> <p>แต่งตั้งคณะทำงานดำเนินการพัฒนาองค์กร พัฒนาคุณภาพการบริหารจัดการภาครัฐ จำนวน 2 คณะ ได้แก่</p> <ol style="list-style-type: none"> คณะกรรมการติดตามและกำกับดูแลการดำเนินการพัฒนาคุณภาพการบริหารและจัดการภาครัฐ (Steering Committee) (ดำเนินการด้านนโยบาย) คณะกรรมการพัฒนาคุณภาพการบริหารจัดการภาครัฐ (Working Team) (ปฏิบัติตามนโยบาย) 	<p>รายละเอียดงาน</p> <p>บุคลากรในสังกัดมีความ ความรู้ ความเข้าใจ ความตระหนักในการ บริหารจัดการตามเกณฑ์ PMQA</p>
<p>3.</p> 	<p>คณะกรรมการติดตามและกำกับดูแลการดำเนินการพัฒนาคุณภาพการบริหารและจัดการภาครัฐ (Steering Committee) ให้นำนโยบายและ สรรค์สร้างได้กับคณะกรรมการพัฒนาคุณภาพการบริหารจัดการภาครัฐ (working Term) เพื่อเตรียมความพร้อมในการจัดทำลักษณะสำคัญขององค์กรและประเมินองค์กร ด้วยตนเอง 7 หมวด</p>	<p>มาตรฐานคุณภาพงาน</p> <p>คณะกรรมการพัฒนาคุณภาพการบริหารจัดการภาครัฐ มีความพร้อม มีความเข้าใจใน การดำเนินการ</p>
	<p>ผู้รับผิดชอบ</p> <p>คณะทำงาน</p>	<p>หมายเหตุ</p>

ชื่องาน	สัมปทานงานเขตที่การศึกษา.... กลุ่ม อำนวยการ	รหัสเอกสาร :				
<p>วัตถุประสงค์</p> <p>2.1 เพื่อยกระดับคุณภาพการบริหารจัดการภาครัฐ (ต่อ)</p> <p>2.2 เพื่อให้สำนักงานเขตที่ศึกษาปฏิบัติงานของสำนักงานเขตที่ศึกษาให้สอดคล้องกับพระราชบัญญัติว่าด้วยหลักเกณฑ์และวิธีการบริหารกิจการบ้านเมืองที่ดี</p> <p>2.3 เพื่อให้สำนักงานเขตที่ศึกษาไปใช้เป็นแนวทางในการพัฒนาคุณภาพการบริหารจัดการของหน่วยงานผู้ระดับมาตราฐานสากล</p> <p>2.3 เพื่อใช้เป็นกรอบแนวทางในการประเมินตนเอง และเป็นบรรทัดฐานการติดตามและประเมินผลการบริหารจัดการของสำนักงานเขตที่ทำการศึกษา</p>						
ลำดับที่	ผังขั้นตอนการดำเนินงาน	รายละเอียดงาน	เวลาดำเนินการ	มาตรฐานคุณภาพงาน	ผู้รับผิดชอบ	หมายเหตุ
4.		คณะกรรมการพัฒนาคุณภาพการบริหารจัดการภาครัฐ (working Team) ร่วมกันจัดทำสำัญสำคัญขององค์กร ซึ่งแบ่งออกเป็น 2 ส่วนใหญ่ ๆ คือ	ภาคบ่าย		คณะกรรมการพัฒนาคุณภาพการบริหารจัดการภาครัฐ	
5.		คณะกรรมการพัฒนาคุณภาพการบริหารจัดการภาครัฐ (working Team) ดำเนินการประเมินองค์การด้วยตนเอง ครบถ้วนทั้ง 7 หมวด รวมถึงรายงานผลตามเกณฑ์และแนวทางที่กำหนด	มีนาคม	ผลการประเมินตนเอง ครบ 7 หมวด	คณะกรรมการพัฒนาคุณภาพการบริหารจัดการภาครัฐ	
6.		นำผลในการประเมินผู้การจัดทำแผนปรับปรุงและพัฒนาองค์กร	เมษายน-มิถุนายน	ดำเนินการประเมินผู้การจัดทำแผนปรับปรุงและพัฒนาองค์กร ครบถ้วนทั้ง 7 หมวด	คณะกรรมการพัฒนาคุณภาพการบริหารจัดการภาครัฐ	

<p>ชื่องาน งานพัฒนาคุณภาพการบริหารจัดการภาครัฐ</p>	<p>สำนักงานเขตพื้นที่การศึกษา.... กลุ่ม อำเภอยางวิเศษ</p>	<p>รหัสเอกสาร :</p>
<p>วัตถุประสงค์</p>	<p>2.1 เพื่อยกระดับคุณภาพการปฏิบัติงานของสำนักงานเขตพื้นที่การศึกษาให้สอดคล้องกับพระราชบัญญัติว่าด้วยหลักเกณฑ์และวิธีการบริหารกิจการบ้านเมืองที่ดี</p> <p>2.2 เพื่อให้สำนักงานเขตพื้นที่การศึกษาไปใช้เป็นแนวทางในการพัฒนาคุณภาพการบริหารจัดการของหน่วยงานสู่ระดับมาตรฐานสากล</p> <p>2.3 เพื่อใช้เป็นกรอบแนวทางในการประเมินตนเอง และเป็นบรรทัดฐานการติดตามและประเมินผลการบริหารจัดการของสำนักงานเขตพื้นที่การศึกษา</p>	
<p>ลำดับที่</p>	<p>ผังขั้นตอนการดำเนินงาน</p>	<p>รายละเอียดงาน</p>
<p>7.</p>		<p>คณะกรรมการติดตามและกำกับดูแลการดำเนินการพัฒนาคุณภาพการบริหารจัดการภาครัฐ (Steering Committee) กำกับ ติดตาม เป็นระยะอย่างต่อเนื่องและสม่ำเสมอ</p>
<p>8.</p>		<p>คณะกรรมการพัฒนาคุณภาพการบริหารจัดการภาครัฐ (Working Term) ประเมินผล สรุปรายงานผลการพัฒนาคุณภาพการบริหารจัดการภาครัฐอย่างต่อเนื่องและสม่ำเสมอ</p>
<p>เอกสารอ้างอิง :</p> <ol style="list-style-type: none"> คู่มือแนวทางการดำเนินการ ตัวชี้วัดระดับความสำเร็จของการดำเนินงานการพัฒนาคุณภาพการบริหารจัดการภาครัฐ หลักเกณฑ์และวิธีการพัฒนาคุณภาพการบริหารจัดการภาครัฐ พระราชบัญญัติว่าด้วยหลักเกณฑ์และวิธีการบริหารกิจการบ้านเมืองที่ดี พ.ศ. 2546 แนวทางการปฏิบัติราชการตามคำรับรองการปฏิบัติราชการ <p>คำอธิบายสัญลักษณ์ผังขั้นตอน จุดเริ่มต้นหรือสิ้นสุดกระบวนการ กิจกรรมงานหรือการปฏิบัติ การตัดสินใจ ทิศทางหรือการเคลื่อนไหวของงาน จุดเชื่อมต่อระหว่างหน้า (ถ้าไม่ลบภายใน 1 หน้า)</p>		

งานประสานงานข้อมูลพื้นฐานของหน่วยงานภายในและภายนอกเขตพื้นที่การศึกษา

๑. วัตถุประสงค์

- ๑) เพื่อให้การดำเนินงานประสานงานข้อมูลพื้นฐานของหน่วยงานภายในและภายนอก เขตพื้นที่การศึกษามีประสิทธิภาพ ถูกต้อง และเป็นปัจจุบัน
- ๒) เพื่อการติดต่อประสานงานข้อมูลพื้นฐานการทำงานระหว่างหน่วยงานภายในและ ภายนอกให้เกิดประโยชน์ต่อส่วนรวม

๒. ขอบเขตของงาน

ประสานงาน ข้อมูลพื้นฐานของหน่วยงานภายใน และภายนอกสำนักงานเขตพื้นที่ การศึกษาที่ จะต้องติดต่อประสานงานอย่างสม่ำเสมอ เพื่อให้การปฏิบัติงานบรรลุตามวัตถุประสงค์และ เกิดประโยชน์สูงสุด ร่วมกัน

๓. คำจำกัดความ

- “เจ้าหน้าที่” หมายถึง ผู้ที่ได้รับมอบหมายให้ปฏิบัติงานนี้
- “สำนักงานเขตพื้นที่การศึกษา” หมายถึง สำนักงานเขตพื้นที่การศึกษาประถมศึกษา และ สำนักงานเขตพื้นที่การศึกษามัธยมศึกษา
- “ผู้บังคับบัญชาตามลำดับชั้น” หมายถึง รองผู้อำนวยการสำนักงานเขตพื้นที่การศึกษาที่ ควบคุมดูแลงานกลุ่มอำนาจการ /ผู้อำนวยการกลุ่มอำนาจการ
- “ผู้อำนวยการสำนักงานเขตพื้นที่การศึกษา” หมายถึง ผู้อำนวยการสำนักงานเขตพื้นที่ การศึกษาประถมศึกษา และผู้อำนวยการสำนักงานเขตพื้นที่การศึกษามัธยมศึกษา
- “ประสานงานภายใน” หมายถึง ภายในสำนักงานเขตพื้นที่การศึกษาและสถานศึกษาใน สังกัด
- “ประสานงานภายนอก” หมายถึง ประสานงานกับหน่วยงาน องค์กร และบุคคลภายนอก สำนักงาน

๔. ขั้นตอนการปฏิบัติงาน

- ๑) เจ้าหน้าที่ศึกษา วิเคราะห์ ภารกิจและรวบรวมข้อมูลสารสนเทศที่เกี่ยวข้องและ จำเป็นต่อ การประสานงาน
- ๒) เจ้าหน้าที่รวบรวมข้อมูล แยกข้อมูลของแต่ละหน่วยงานเพื่อสะดวกต่อการค้นหา
- ๓) นำเสนอข้อมูล และวิธีการเผยแพร่ข้อมูลให้ผู้บังคับบัญชาตามลำดับพิจารณาเห็นชอบ
- ๔) รวบรวมข้อมูลพื้นฐาน เพื่อให้การดำเนินงาน ประสานงานอย่างมีประสิทธิภาพ
- ๕) ประชาสัมพันธ์ภารกิจงาน ข้อมูลพื้นฐานของสำนักงานเขตพื้นที่การศึกษาแจ้ง หน่วยงาน ต่าง ๆ ทราบ
- ๖) ปรับปรุงข้อมูลให้ถูกต้องเป็นปัจจุบัน เพื่อการติดต่อประสานงานที่รวดเร็ว

๕. Flow chart การปฏิบัติงาน

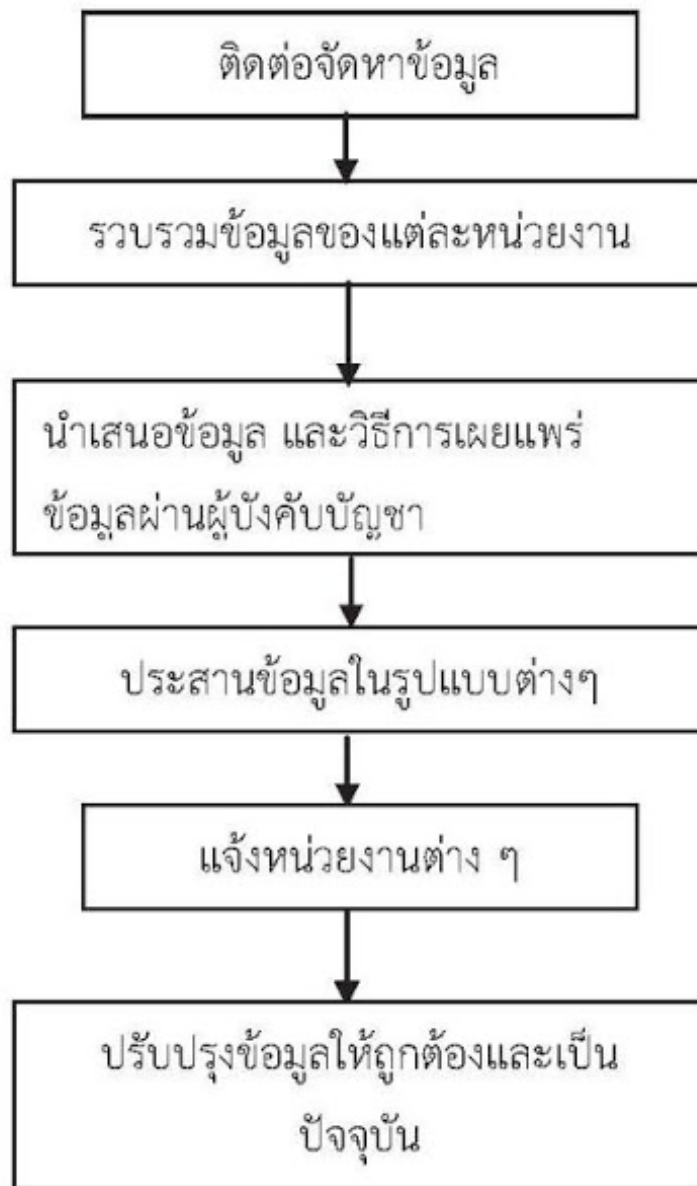

๖. แบบฟอร์มที่ใช้

-

๗. เอกสารและหลักฐานที่เกี่ยวข้อง

-

9. สรุปมาตรฐานงานสำนักงานคณะกรรมการการศึกษาขั้นพื้นฐาน

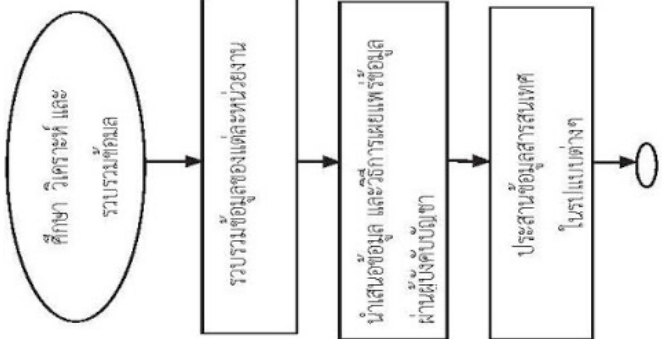
ชื่องาน งานประสานงานข้อมูลพื้นฐานของหน่วยงานภายในและภายนอกเขต พื้นที่การศึกษา	สำนักงานเขตพื้นที่การศึกษา..... กลุ่ม อำเภอการ	รหัสเอกสาร :				
<p>วัตถุประสงค์</p> <p>2.1 เพื่อให้การดำเนินงานประสานงานข้อมูลพื้นฐานของหน่วยงานภายในและภายนอกเขตพื้นที่การศึกษาที่มีประสิทธิภาพ ถูกต้อง และเป็นปัจจุบัน</p> <p>2.2 เพื่อการติดต่อประสานงานข้อมูลพื้นฐานการทำงานระหว่างหน่วยงานภายในและภายนอกได้เกิดประโยชน์ต่อส่วนรวม</p>						
ลำดับที่	ผังขั้นตอนการดำเนินงาน	รายละเอียดงาน	เวลาดำเนินการ	มาตรฐานคุณภาพงาน	ผู้รับผิดชอบ	หมายเหตุ
1.		<p>เจ้าหน้าที่ศึกษา วิเคราะห์ ภารกิจและรวบรวมข้อมูลสารสนเทศที่เกี่ยวข้องและจำเป็นต่อการประสานงาน</p> <p>เจ้าหน้าที่รวบรวมข้อมูล แยกข้อมูลของแต่ละหน่วยงานเพื่อสะดวกต่อการค้นหา</p> <p>นำเสนอข้อมูล และวิธีการเผยแพร่ข้อมูล ให้ผู้บังคับบัญชาตามลำดับพิจารณาเห็นชอบ</p> <p>ประสานข้อมูลสารสนเทศพื้นฐาน เพื่อให้การดำเนินงานประสานงานอย่างมีประสิทธิภาพ</p>	3 วัน	ทะเบียนข้อมูลพื้นฐานของหน่วยงานภายในและภายนอกเขตพื้นที่การศึกษา		
2.			3 วัน			
3.						
4.				การประสานงานระหว่างหน่วยงานภายในและภายนอกที่มีประสิทธิภาพ		

9. สรุปมาตรฐานงานสำนักงานคณะกรรมการการศึกษาขั้นพื้นฐาน

ชื่องาน งานประสานงาน (ต่อ)	สำนักงานเขตพื้นที่การศึกษา... กลุ่ม อำเภอ	รหัสเอกสาร :				
<p>วัตถุประสงค์</p> <p>2.1 เพื่อให้การดำเนินงานประสานข้อมูลพื้นฐานของหน่วยงานในและภายนอกเขตพื้นที่การศึกษามีประสิทธิภาพ ถูกต้อง และเป็นปัจจุบัน</p> <p>2.2 เพื่อการติดต่อประสานงานข้อมูลพื้นฐานการทำงานระหว่างหน่วยงานภายในและภายนอกให้เกิดประโยชน์ต่อส่วนรวม</p>						
ลำดับที่	ผังขั้นตอนการดำเนินงาน	รายละเอียดงาน	เวลาดำเนินการ	มาตรฐานคุณภาพงาน	ผู้รับผิดชอบ	หมายเหตุ
5.	<pre> graph TD A(()) --> B[ประชาสัมพันธ์แจ้งหน่วยงานต่าง ๆ] B --> C[ปรับปรุงข้อมูลให้ถูกต้องและปัจจุบัน] </pre>	<p>ประชาสัมพันธ์ภารกิจงาน ข้อมูลพื้นฐานของสำนักงานเขตพื้นที่การศึกษาแจ้งหน่วยงานต่าง ๆ ทราบโดยรูปแบบที่หลากหลาย</p> <p>ปรับปรุงข้อมูลสารสนเทศให้ถูกต้องเป็นปัจจุบัน เพื่อการติดต่อประสานงานที่รวดเร็ว</p>				
6.	<pre> graph TD A(()) --> B[ประชาสัมพันธ์แจ้งหน่วยงานต่าง ๆ] B --> C[ปรับปรุงข้อมูลให้ถูกต้องและปัจจุบัน] </pre>	<p>ปรับปรุงข้อมูลสารสนเทศให้ถูกต้องเป็นปัจจุบัน เพื่อการติดต่อประสานงานที่รวดเร็ว</p>				
<p>เอกสารอ้างอิง :</p> <p>คำอธิบายสัญลักษณ์ จุดเริ่มต้นหรือสิ้นสุดกระบวนการ การตัดสินใจ พัดทางหรือการเคลื่อนไหวของงาน จุดเชื่อมต่อระหว่างหน้า (ถ้าไม่เบี่ยงเบน 1 หน้า)</p>						

ภาคผนวก ก.
ตารางวิเคราะห์งาน

ตารางการวิเคราะห์งาน

ที่	บทบาท/ภารกิจ/หน้าที่ ตามประกาศ ศธ.	งาน/เรื่อง	ขั้นตอนการปฏิบัติงาน	บุคคล/หน่วยงานที่เกี่ยวข้อง
2	งานช่วยอำนวยความสะดวก	2.1งานรับ-ส่งงานในหน้าที่ราชการ	<ol style="list-style-type: none"> 1. ศึกษาระเบียบสำนักงานปลัดกระทรวงศึกษาธิการ พ.ศ.2524 2. วิเคราะห์และจัดเตรียมแบบฟอร์ม บัญชีการรับ – ส่งงานในหน้าที่ราชการ จัดส่งแบบฟอร์มให้ทุกกลุ่มเพื่อดำเนินการจัดทำบัญชีรับ – ส่งงานในหน้าที่ราชการ 3. ดำเนินการรวบรวมแบบฟอร์ม บัญชี การรับ – ส่งงานในหน้าที่ราชการของแต่ละกลุ่มและจัดทำงบหน้าในภาพรวมของเขตพื้นที่การศึกษา 4. เสนอรายละเอียด บัญชี การรับ – ส่งงานให้ผู้ส่งมอบงานและผู้รับมอบงานในหน้าที่ 5. จัดเก็บหลักฐานเอกสารในการรับ – ส่งงานในหน้าที่ ที่ลงนามเรียบร้อยแล้วมอบให้ผู้ส่งมอบงานและผู้รับมอบงานไว้คนละ 1 ชุด และสำเนาเก็บไว้เป็นหลักฐานส่วนกลาง จำนวน 1 ชุด 	<ol style="list-style-type: none"> 1. ข้าราชการครูและบุคลากรทางการศึกษา 2. สำนักงานเขตพื้นที่การศึกษา 3. ผอ./รอง ผอ.สำนักงานเขตพื้นที่การศึกษาที่รับมอบ-ส่งมอบงาน

ตารางการตรวจระงับงาน

ที่	บทบาท/ภารกิจ/หน้าที่ ตามประกาศ ศธ.	งาน/เรื่อง	ขั้นตอนการปฏิบัติงาน	บุคคล/หน่วยงานที่เกี่ยวข้อง
2	งานช่วยอำนวยความสะดวก	2.2 งานมอบหมายงานในหน้าที่	<p>1. ศึกษา ระเบียบ กฎหมายที่เกี่ยวข้อง คำสั่งมอบอำนาจ และภารกิจของสำนักงานเขตพื้นที่การศึกษา</p> <p>2. จัดบุคลากรในสำนักงานเขตพื้นที่การศึกษาให้บุคลากรที่รับผิดชอบปฏิบัติ โดยต้องคำนึงถึงความรู้ความสามารถและประสบการณ์ของบุคลากรที่มอบหมายให้ปฏิบัติตามความเหมาะสม</p> <p>3. รวบรวม รายละเอียดการมอบหมายงาน</p> <p>4. ระบุบุคคลของแต่ละกลุ่มเพื่อจัดทำคำสั่งมอบหมายงานในภาพรวมของสำนักงานเขตพื้นที่การศึกษา</p> <p>5. สำนักงานเขตพื้นที่การศึกษาจัดทำคู่มือการปฏิบัติงาน (Work Instruction)</p> <p>6. ติดตาม ผลการปฏิบัติงานตามที่ได้รับมอบหมายของบุคลากรเป็นระยะ ๆ</p>	<p>1. ข้าราชการครูและบุคลากรทางการศึกษา</p> <p>2. สำนักงานเขตพื้นที่การศึกษา</p>

ตารางการวิเคราะห์งาน

ที่	บทบาท/ภารกิจ/หน้าที่ตามประกาศ ศธ	งาน/ เรื่อง	ขั้นตอนการปฏิบัติงาน	บุคคล/หน่วยงานที่เกี่ยวข้อง
2	งานช่วยอำนวยความสะดวก	2.4 งานการประชุมภายในสำนักงานเขตพื้นที่การศึกษา	<p>1. สำนักงานเขตพื้นที่การศึกษาและสถานศึกษาวางแผนในการประชุมประชุมบุคลากรภายในสำนักงานเขตพื้นที่การศึกษาและ สำนักงานเขตพื้นที่การศึกษาประชุมร่วมกับสถานศึกษา</p> <p>2. จัดทำปฏิทินกำหนดวัน เวลา ในการประชุมตามปีปฏิทิน</p> <p>3. ประสานกับทุกกลุ่มในสำนักงานเขตพื้นที่การศึกษา เพื่อรวบรวมรายละเอียดเอกสารที่เกี่ยวข้อง เพื่อจัดทำระเบียบวาระการประชุม</p> <p>4. จัดทำหนังสือเชิญประชุม ประสานงานในการจัดสถานที่ประชุมจัดเตรียมวัสดุ อุปกรณ์ที่เกี่ยวข้องหรืออื่น ๆ แจ้งผู้ที่เกี่ยวข้องทราบถึงวัน เวลา สถานที่ในการประชุม</p>	<p>1. สำนักงานเขตพื้นที่การศึกษา</p> <p>2. สถานศึกษา</p> <p>3.ข้าราชการครูและบุคลากรทางการศึกษา</p> <p>4.ผอ./รองผอ./ผอ.กลุ่ม</p> <p>5. สถานศึกษาและผู้เกี่ยวข้อง</p>

ตารางการวิเคราะห์งาน

ที่	บทบาท/ภารกิจ/หน้าที่ตามประกาศ ศธ	งาน/ เรื่อง	ขั้นตอนการปฏิบัติงาน	บุคคล/หน่วยงานที่เกี่ยวข้อง
2	งานช่วยอำนวยความสะดวก	2.4 งานการประชุมภายในสำนักงานเขตพื้นที่การศึกษา	<p>1. สำนักงานเขตพื้นที่การศึกษาและสถานศึกษาวางแผนในการประชุมประชุมบุคลากรภายในสำนักงานเขตพื้นที่การศึกษาและ สำนักงานเขตพื้นที่การศึกษาประชุมร่วมกับสถานศึกษา</p> <p>2. จัดทำปฏิทินกำหนดวัน เวลา ในการประชุมตามปีปฏิทิน</p> <p>3. ประสานกับทุกกลุ่มในสำนักงานเขตพื้นที่การศึกษา เพื่อรวบรวมรายละเอียดและเอกสารที่เกี่ยวข้อง เพื่อจัดทำระเบียบวาระการประชุม</p> <p>4. จัดทำหนังสือเชิญประชุม ประสานงานในการจัดสถานที่ประชุมจัดเตรียมวัสดุ อุปกรณ์ที่เกี่ยวข้องหรืออื่น ๆ แจ้งผู้ที่เกี่ยวข้องทราบถึงวัน เวลา สถานที่ในการประชุม</p>	<p>1. สำนักงานเขตพื้นที่การศึกษา</p> <p>2. สถานศึกษา</p> <p>3. ข้าราชการครูและบุคลากรทางการศึกษา</p> <p>4. ผอ./รองผอ./ผอ.กลุ่ม</p> <p>5. สถานศึกษาและผู้เกี่ยวข้อง</p>

แบบฟอร์มการวิเคราะห์งาน

ที่	บทบาท/ภารกิจ/หน้าที่ตามประเภท ศธ	งาน/ เรื่อง	ขั้นตอนการปฏิบัติงาน	บุคคล/หน่วยงานที่เกี่ยวข้อง
2	งานช่วยอำนวยความสะดวก	2.4 งานการประชุมภายในสำนักงานเขตพื้นที่การศึกษา (ต่อ)	<p>5. ดำเนินการประชุม จัดบันทึกการประชุม บันทึกมติที่ประชุม นำรายละเอียดจัดทำรายงานการประชุม แจ้งผู้ที่เกี่ยวข้องทราบเพื่อรับรองการประชุม</p> <p>6. ประสานงานกับทุกกลุ่มในการติดตามผลการปฏิบัติงานตามมติที่ประชุม เสนอผู้บริหาร สำนักงานเขตพื้นที่การศึกษาทราบและแจ้งผู้ที่เกี่ยวข้องทราบ</p> <p>7. ประเมินผลความพึงพอใจในการดำเนินการจัดการประชุม เพื่อนำมาปรับปรุงพัฒนาต่อไป</p>	<p>1. สำนักงานเขตพื้นที่การศึกษา</p> <p>2. สถานศึกษา</p> <p>3. ข้าราชการครูและบุคลากรทางการศึกษา</p> <p>4. ผอ./รองผอ./ผอ.กลุ่ม</p> <p>5. สถานศึกษาและผู้เกี่ยวข้อง</p>

ตารางการวิเคราะห์งาน

4	บทบาท/ภารกิจ/หน้าที่ ตามประกาศ ศธ. งานยานพาหนะ	งาน/เรื่อง งานยานพาหนะ	ขั้นตอนการปฏิบัติงาน 1. ศึกษาสภาพปัจจุบันปัญหาในการใช้พาหนะส่วนกลางของสำนักงานเขตพื้นที่การศึกษา 2. จัดแผนพาหนะส่วนกลางโดยจัดเป็นหมวดหมู่เพื่อสะดวกในการควบคุม การบำรุงรักษา การให้บริการรวมทั้งการจัดทำเอกสารคู่มือประจำรถ 3. กำหนดหลักเกณฑ์ วิธีการในการขอใช้พาหนะส่วนกลาง รวมทั้งการขอใช้น้ำมันส่วนกลางหรือกรณีที่ต้องใช้น้ำมันจากแผนงาน/โครงการที่เกี่ยวข้อง 4. กำหนดผู้รับผิดชอบเป็นการเฉพาะในเรื่องของการขอใช้ การดูแลบำรุงรักษา การตรวจสอบ การส่งซ่อม พร้อมทั้งรายงานผู้บังคับบัญชาทราบตามลำดับ 5. กำหนดสถานที่เก็บรักษาพาหนะส่วนกลางให้อยู่ในที่ปลอดภัยและสอดคล้องกับระเบียบ กรณีขออนุญาตนำพาหนะส่วนกลางเก็บรักษา นอกหน่วยงานต้องดำเนินการตามระเบียบและกฎหมายที่เกี่ยวข้อง 6. นำผลการดูแลบำรุงรักษา การตรวจสอบ ประเมินผลประสิทธิภาพพาหนะส่วนกลางเพื่อนำไปสู่การปรับปรุงต่อไป	บุคคล/หน่วยงานที่เกี่ยวข้อง 1. สำนักงานเขตพื้นที่การศึกษา 2. ข้าราชการครูและบุคลากรทางการศึกษา

ตารางการวิเคราะห์งาน

	บทบาท /ภารกิจ/หน้าที่ ตามประกาศ ศธ. และพัฒนาระบบบริหารงาน การควบคุมภายใน และพัฒนาระบบบริหารงานเขตพื้นที่การศึกษา	งาน / เรื่อง 5.1 งานจัดระบบ บริหารงาน	ขั้นตอนการปฏิบัติงาน 1. ศึกษา วิเคราะห์ ตรวจสอบการดำเนินงานตาม ภารกิจหน้าที่ที่ความรับผิดชอบโครงสร้าง การแบ่งส่วน ราชการ ของสำนักงานเขตพื้นที่การศึกษาที่สอดคล้อง กับประกาศกระทรวงศึกษาธิการ 2. ศึกษา สังเคราะห์ ออกแบบ จัดระบบการทำงาน กระบวนการ ปรับปรุงโครงสร้างการแบ่งส่วนราชการ ภายใน ที่สอดคล้องกับบริบทการบริหารสำนักงานเขต พื้นที่การศึกษา 3. นำเสนอคณะกรรมการเขตพื้นที่การศึกษาพิจารณา ให้ความเห็นชอบการแบ่งส่วนราชการเป็นกลุ่มงาน ภายในสำนักงานเขตพื้นที่การศึกษาและแจ้งกลุ่ม บริหารงานบุคคลดำเนินการดำเนินการ 4. ประกาศการแบ่งส่วนราชการให้หน่วยงานที่เกี่ยวข้อง และสถานศึกษาทราบ 5. ดำเนินการบริหารจัดการให้เป็นไปตามโครงสร้างการ แบ่งส่วนราชการที่กำหนด	บุคคล /หน่วยงานที่เกี่ยวข้อง 1. สำนักงานเขตพื้นที่การศึกษา 2. คณะกรรมการเขตพื้นที่ การศึกษา
5.				

ตารางการวิเคราะห์งาน

	บทบาท/ภารกิจ/หน้าที่ ตามประกาศ ศธ.	งาน / เรื่อง	ขั้นตอนการปฏิบัติงาน	บุคคล/หน่วยงานที่เกี่ยวข้อง
5.	งานการจัดระบบบริหารงาน การควบคุมภายใน และพัฒนาองค์กรสำนักงานเขตพื้นที่การศึกษา	5.1 งานจัดระบบบริหารงาน (ต่อ)	<p>6. วิจัย / ประเมินผล / รายงานผลการดำเนินงานตามภารกิจหน้าที่ที่ความรับผิดชอบโครงสร้าง การแบ่งส่วนราชการ ของสำนักงานเขตพื้นที่การศึกษาประกาศกระทรวงศึกษาธิการและผลการแบ่งส่วนราชการเป็นกลุ่มงานภายใน</p> <p>7. ศึกษา / สังเคราะห์ ปัญหา อุปสรรค ข้อเสนอแนะ เพื่อเป็นข้อมูลปรับปรุง / พัฒนาคุณภาพการให้บริการ</p>	<p>1. สำนักงานเขตพื้นที่การศึกษา</p> <p>2. คณะกรรมการเขตพื้นที่การศึกษา</p>

ตารางการวิเคราะห์งาน

บทบาท /ภารกิจ/หน้าที่ ตามประกาศ ศธ	งาน / เรื่อง	ขั้นตอนการปฏิบัติงาน	บุคคล /หน่วยงานที่เกี่ยวข้อง
<p>5. งานการจัดระบบบริหารงาน การควบคุมภายใน และพัฒนาองค์กรสำนักงานเขตพื้นที่การศึกษา</p>	<p>5.2 งานพัฒนาคุณภาพการให้บริการ</p>	<p>ขั้นตอนการปฏิบัติงาน</p> <ol style="list-style-type: none"> วิเคราะห์ ภารกิจ กำหนดกลุ่มผู้รับบริการและผู้มีส่วนได้ส่วนเสีย เพื่อให้ตอบสนองความต้องการของผู้รับบริการและผู้มีส่วนได้ส่วนเสียที่ครอบคลุมทุกกลุ่ม จัดช่องทางรับฟังและเรียนรู้ความต้องการของผู้รับบริการและผู้มีส่วนได้ส่วนเสียเพื่อนำมาใช้ในการปรับปรุงและเสนอรูปแบบการบริการต่าง ๆ โดยแสดงให้เห็นถึงประสิทธิภาพของช่องทางบริการดังกล่าว พัฒนาระบบการรวบรวมและจัดการข้อร้องเรียน / ข้อเสนอแนะ/ ข้อคิดเห็น/ คำชมเชย โดยมีการกำหนดผู้รับผิดชอบ วิเคราะห์เพื่อกำหนดวิธีการและปรับปรุงคุณภาพการให้บริการเพื่อตอบสนองต่อความต้องการของผู้รับบริการและผู้มีส่วนได้ส่วนเสียอย่างเหมาะสมและทันทั่วทั้ง สร้างเครือข่าย และจัดกิจกรรมเพื่อสร้างความสัมพันธ์กับผู้รับบริการและผู้มีส่วนได้ส่วนเสีย ดำเนินการในการเปิดโอกาสให้ประชาชนเข้ามามีส่วนร่วมในการบริหารราชการผ่านกระบวนการหรือกิจกรรมต่าง ๆ ที่เป็นการส่งเสริมระดับการมีส่วนร่วมของประชาชน 	<ol style="list-style-type: none"> สำนักงานเขตพื้นที่การศึกษา ข้าราชการครูและบุคลากรทางการศึกษา

ตารางการวิเคราะห์งาน

บทบาท /ภารกิจ/หน้าที่ ตามประกาศ ศธ	งาน / เรื่อง	ขั้นตอนการปฏิบัติงาน	บุคคล /หน่วยงานที่เกี่ยวข้อง
		<p>6. กำหนดมาตรฐาน แนวทาง การ ให้บริการ ระยะเวลาแล้วเสร็จของงานบริการในแต่ละงาน โดยมีการจัดทำแผนภูมิหรือคู่มือการติดต่อราชการโดยประกาศให้ผู้รับบริการและผู้มีส่วนได้ส่วนเสียทราบ เพื่อให้เกิดความพึงพอใจในการรับบริการ</p> <p>7. วัดความพึงพอใจและความไม่พึงพอใจของผู้รับบริการและผู้มีส่วนได้ส่วนเสียในแต่ละกลุ่มตามที่ได้กำหนดไว้ เพื่อนำผลไปปรับปรุงการให้บริการและการทำงานของส่วนราชการ</p> <p>8. สรุปผลการดำเนินงาน / วิจัย / รายงานผลการดำเนินงาน</p> <p>9. ศึกษา /สังเคราะห์ ปัญหา อุปสรรค ข้อเสนอแนะ เพื่อเป็นข้อมูลปรับปรุง /พัฒนาคุณภาพการให้บริการ</p>	<p>บุคคล /หน่วยงานที่เกี่ยวข้อง</p> <ol style="list-style-type: none"> 1. สำนักงานเขตพื้นที่การศึกษา 2.ข้าราชการครูและบุคลากรทางการศึกษา

ตารางการวิเคราะห์งาน

บทบาท /ภารกิจ/หน้าที่ ตามประกาศ ศธ	งาน / เรื่อง	ขั้นตอนการปฏิบัติงาน	บุคคล /หน่วยงานที่เกี่ยวข้อง
5. งานการจัดระบบบริหารงาน การควบคุมภายใน และพัฒนาองค์กรสำนักงานเขตพื้นที่การศึกษา	5.3 งานมาตรฐานสำนักงานเขตพื้นที่การศึกษา	<p>ขั้นตอนการปฏิบัติงาน</p> <ol style="list-style-type: none"> ศึกษา วิเคราะห์ แนวทางการบริหารจัดการสำนักงานเขตพื้นที่การศึกษา มาตรฐาน ตัวบ่งชี้ กอปรการติดตาม หลักเกณฑ์ และวิธีการประเมินผล รวมถึงภารกิจอำนาจหน้าที่ของกลุ่มในสำนักงานเขตพื้นที่การศึกษา สร้างทีมงาน มอบหมายคณะทำงานรับผิดชอบบริหารจัดการ มาตรฐานสำนักงานเขตพื้นที่การศึกษาทั้งระบบ สื่อสาร เพื่อให้คณะทำงาน ผู้รับผิดชอบ มีความรู้ ความเข้าใจ และ ความสำคัญของมาตรฐานสำนักงานสำนักงานเขตพื้นที่การศึกษา กำหนดเป้าหมายและผลิตที่คาดหวังสอดคล้องกับบริบทสำนักงานเขตพื้นที่การศึกษา นโยบายเป้าหมายสำนักงานคณะกรรมการการศึกษาระดับพื้นฐาน ขับเคลื่อน รายงานผลตามปฏิทินปฏิบัติงานกำหนด ประเมินตนเองและจัดทำรายงานการประเมินตนเอง(Self Assessment Report :SAR) และผลผลิตที่ประสบผลสำเร็จของสำนักงานเขตพื้นที่การศึกษานำเสนอคณะกรรมการเขตพื้นที่การศึกษา สำนักงานคณะกรรมการการศึกษาระดับพื้นฐาน 	<ol style="list-style-type: none"> สำนักงานเขตพื้นที่การศึกษา ข้าราชการครูและบุคลากรทางการศึกษา คณะกรรมการเขตพื้นที่การศึกษา

ตารางการวิเคราะห์งาน

	บทบาท /ภารกิจ/หน้าที่ ตามประกาศ ศธ	งาน / เรื่อง	ขั้นตอนการปฏิบัติงาน	บุคคล /หน่วยงานที่เกี่ยวข้อง
5.	งานการจัดระบบบริหารงาน การควบคุม ภายใต้น และพัฒนาองค์กรสำนักงานเขตพื้นที่การศึกษา	5.3 งานมาตรฐาน สำนักงานเขตพื้นที่ การศึกษา (ต่อ)	7. นำผลการประเมินตนเอง(Self Assessment Report :SAR) ตามมาตรฐานสำนักงานเขตพื้นที่การศึกษาเป็นข้อมูลย้อนกลับ (Feed back) และข้อมูลฐาน(Based Line Data) สำหรับการปรับปรุง /พัฒนา การบริหารจัดการมาตรฐาน สำนักงานเขตพื้นที่การศึกษา และวางแผนการพัฒนา สำนักงานเขตพื้นที่การศึกษา	1. สำนักงานเขตพื้นที่ การศึกษา 2. ข้าราชการครูและบุคลากรทางการศึกษา 3. คณะกรรมการเขตพื้นที่ การศึกษา

ตารางการวิเคราะห์งาน

	บทบาท /ภารกิจ/หน้าที่ ตามประกาศ ศธ	งาน / เรื่อง	ขั้นตอนการปฏิบัติงาน	บุคคล /หน่วยงานที่เกี่ยวข้อง
5.	งานการจัดระบบบริหารงาน การควบคุมภายใน และพัฒนาองค์กรสำนักงานเขตพื้นที่การศึกษา	5.4 งานคำรับรองการปฏิบัติราชการ	1. ศึกษา วิเคราะห์ แนวทางการปฏิบัติงาน กรมส่งเสริมการค้าระหว่างประเทศและค่าเป้าหมายการให้บริการสาธารณสุข (PSA) 2. สร้างทีมงาน มอบหมายคณะทำงาน ผู้กำกับดูแลตัวชี้วัดและผู้รับผิดชอบตัวชี้วัด 3. จัดเก็บข้อมูลพื้นฐาน, ข้อมูลพื้นฐาน(based lines) เพื่อให้ผู้รับผิดชอบกำหนด แนวทางการบรรลุเป้าหมายสำหรับตัวชี้วัดที่รับผิดชอบ 4. สื่อสาร เพื่อให้คณะทำงาน ผู้รับผิดชอบ มีความรู้ความเข้าใจ และ ความสำคัญของคำรับรองการปฏิบัติราชการที่ส่งผลกระทบต่อการศึกษา รวมถึงแนวทางและสำนักงานเขตพื้นที่การศึกษา รวมถึงแนวทาง การจัดทำคำรับรองการปฏิบัติราชการประจำปีงบประมาณ การจัดทำรายละเอียดตัวชี้วัด (KPIs Template) 5. ขับเคลื่อน รายงานผลตามปฏิทินปฏิบัติงานกำหนด	1. สำนักงานเขตพื้นที่การศึกษา 2. ข้าราชการครูและบุคลากรทางการศึกษา

ตารางการวิเคราะห์งาน

	บทบาท /ภารกิจ/หน้าที่ ตามประกาศ ศธ	งาน / เรื่อง	ขั้นตอนการปฏิบัติงาน	บุคคล /หน่วยงานที่เกี่ยวข้อง
5.	งานการจัดระบบบริหารงาน การควบคุม ภายใต้น และพัฒนาองค์กรสำนักงานเขตพื้นที่การศึกษา	5.4 งานคำรับรอง การปฏิบัติราชการ (ต่อ)	<p>6. ผู้อำนวยการสำนักงานเขตพื้นที่การศึกษาจัดทำข้อตกลงการปฏิบัติงานกับบุคลากรในสำนักงานเขตพื้นที่การศึกษา ผู้อำนวยการสถานศึกษา เลขานุการ คณะกรรมการการศึกษา ชั้นพื้นฐานหรือผู้อำนวยการจังหวัด(ถ้ามี)</p> <p>7. ผู้รับผิดชอบ ประเมินผลและรายงานผลรอบ 6 เดือน 9 เดือน และ 12 เดือนตามที่ สพฐ./จังหวัด (ถ้ามี) กำหนด</p> <p>8. ตรวจสอบผลการรับรอง /จัดส่งข้อมูลเพิ่มเติม</p> <p>9. สรุป รายงานผล</p> <p>10.จัดสรรเงินรางวัล</p>	<p>บุคคล /หน่วยงานที่เกี่ยวข้อง</p> <p>1. สำนักงานเขตพื้นที่การศึกษา</p> <p>2. ข้าราชการครูและบุคลากรทางการศึกษา</p>

ตารางการวิเคราะห์งาน

ที่	บทบาท/ภารกิจ/หน้าที่ ตามประกาศ ศธ.	งาน/เรื่อง	ขั้นตอนการปฏิบัติงาน	บุคคล/หน่วยงานที่เกี่ยวข้อง
5.	งานการจัดระบบบริหารงาน การควบคุมภายใน และพัฒนาองค์กรสำนักงานเขตพื้นที่การศึกษา	5.5 งานควบคุมภายใน	<p>1) ศึกษา วิเคราะห์สภาพปัจจุบัน ปัญหา การดำเนินงานตามภารกิจของสำนักงานเขตพื้นที่การศึกษาเพื่อจัดวางระบบการควบคุมภายในตามหลักเกณฑ์และแนวทางที่กำหนด</p> <p>2) วิเคราะห์ความเสี่ยงของการดำเนินงาน กำหนดปัจจัยความเสี่ยงและจัดลำดับความเสี่ยงในการดำเนินงาน</p> <p>3) จัดทำแผนบริหารความเสี่ยง กำหนดมาตรการในการป้องกันความเสี่ยงในแต่ละระดับของหน่วยงานใน ระบบการควบคุมภายในของทุกหน่วยงานในสำนักงานเขตพื้นที่การศึกษา</p> <p>4) แต่งตั้งคณะกรรมการดำเนินการและจัดทำมาตรฐานการควบคุมภายในของสำนักงานเขตพื้นที่การศึกษา</p> <p>5) ดำเนินการตามแผนการปรับปรุงการควบคุมภายในที่ได้จัดวางระบบไว้</p>	<p>บุคลากร/หน่วยงานที่เกี่ยวข้อง</p> <ol style="list-style-type: none"> 1. ข้าราชการครูและบุคลากรทางการศึกษา 2. สำนักงานเขตพื้นที่การศึกษา 3. สถานศึกษา 4. สพฐ. 5. กรมบัญชีกลาง / ศตง. 6. หน่วยงานอื่นที่เกี่ยวข้อง

ตารางการวิเคราะห์งาน

ที่	บทบาท/ภารกิจ/หน้าที่ ตามประกาศ ศธ.	งาน/เรื่อง	ขั้นตอนการปฏิบัติงาน	บุคคล/หน่วยงานที่เกี่ยวข้อง
5.	งานการจัดระบบบริหารงาน การควบคุมภายใน และพัฒนาองค์กรสำนักงานเขตพื้นที่การศึกษา	5.5 งานควบคุมภายใน (ต่อ)	<p>6) ให้นำบุคลากรทางการศึกษาที่เกี่ยวข้องทุกระดับ นำมาตรวจการป้องกันความเสี่ยงไปใช้ในการควบคุมการดำเนินงานตามภารกิจของงาน</p> <p>7) สรุปและรายงานผลการดำเนินงานการควบคุมภายในอย่างน้อยปีละ 1 ครั้ง</p> <p>8) ประเมินผลการดำเนินการควบคุมภายในตามมาตรการที่กำหนดและนำผลไปปรับปรุง แก้ไข พัฒนางานให้เหมาะสมอย่างต่อเนื่องและสม่ำเสมอ เป็นระยะ ๆ</p>	<p>บุคลากร/หน่วยงานที่เกี่ยวข้อง</p> <ol style="list-style-type: none"> 1. ข้าราชการครูและบุคลากรทางการศึกษา 2. สำนักงานเขตพื้นที่การศึกษา 3. สถานศึกษา 4. สพฐ. 5. กรมบัญชีกลาง/คตง. 6. หน่วยงานอื่นที่เกี่ยวข้อง

ตารางการวิเคราะห์งาน

ที่	บทบาท/ภารกิจ/หน้าที่ ตามประกาศ ศธ.	งาน/เรื่อง	ขั้นตอนการปฏิบัติงาน	บุคคล/หน่วยงานที่เกี่ยวข้อง
5.	งานการจัดระบบบริหารงาน การควบคุมภายใน และพัฒนาระบบงาน สำนักงานเขตพื้นที่การศึกษา	5.6 งานพัฒนาคุณภาพการบริหารจัดการภาครัฐ (PMQA)	<p>1. จัดประชุมชี้แจง สร้างความตระหนัก และให้ความรู้ในเรื่องการพัฒนาองค์การและการพัฒนาคุณภาพการบริหารจัดการภาครัฐ แก่บุคลากรทุกคนในองค์กร</p> <p>2. ดำเนินการพัฒนาองค์การและพัฒนาคุณภาพการบริหารจัดการภาครัฐและจัดทำแผนดำเนินการ จำนวน 2 คณะ คือ</p> <p>2.1 คณะกรรมการติดตามและกำกับดูแลการดำเนินการพัฒนาคุณภาพการบริหารจัดการภาครัฐ (Steering Committee)</p> <p>2.2 คณะกรรมการพัฒนาคุณภาพการบริหารจัดการภาครัฐ (Working Team)</p> <p>3. สร้างความเข้าใจกับคณะทำงานเพื่อเตรียมความพร้อมในการจัดทำลักษณะสำคัญขององค์การและประเมินองค์การด้วยตนเอง 7 หมวด</p>	<p>1. บุคลากรทุกคนในสังกัด</p> <p>2. ทุกกลุ่มในสำนักงานเขตพื้นที่การศึกษา</p> <p>3. สำนักงานเขตพื้นที่การศึกษา</p>

ตารางการวิเคราะห์งาน

ที่	บทบาท/ภารกิจ/หน้าที่ ตามประกาศ ศธ.	งาน/เรื่อง	ขั้นตอนการปฏิบัติงาน	บุคคล/หน่วยงานที่เกี่ยวข้อง
5.	งานการจัดระบบบริหารงาน การควบคุมภายใน และพัฒนากองคกรสำนักงานเขตพื้นที่การศึกษา	5.6 งานพัฒนาคุณภาพการบริหารจัดการภาครัฐ (PMQA) (ต่อ)	<p>ขั้นตอนการปฏิบัติงาน</p> <p>4. จัดทำลักษณะสำคัญขององค์การตามแนวทางการพัฒนาคุณภาพการบริหารจัดการภาครัฐ</p> <p>5. จัดทำรายงานผลการดำเนินงานเป็นภาระเบื้องต้นตามเกณฑ์คุณภาพการบริหารจัดการภาครัฐ รวม 7 หมวด ดังนี้</p> <p>หมวดที่ 1 การนำองค์การ</p> <p>หมวดที่ 2 การวางแผนเชิงยุทธศาสตร์</p> <p>หมวดที่ 3 การให้ความสำคัญกับผู้รับบริการและผู้มีส่วนได้ส่วนเสีย</p> <p>หมวดที่ 4 การวัด การวิเคราะห์ และจัดการความรู้</p> <p>หมวดที่ 5 การมุ่งเน้นทรัพยากรบุคคล</p> <p>หมวดที่ 6 การจัดการกระบวนการ</p> <p>หมวดที่ 7 ผลลัพธ์ขององค์กร</p>	

ตารางการวิเคราะห์งาน

ที่	บทบาท/ภารกิจ/หน้าที่ ตามประกาศ ศธ.	งาน/เรื่อง	ขั้นตอนการปฏิบัติงาน	บุคคล/หน่วยงานที่เกี่ยวข้อง
5.	งานการจัดระบบบริหารงาน การควบคุมภายใน และพัฒนาองค์กรสำนักงานเขตพื้นที่การศึกษา	5.6 งานพัฒนาคุณภาพการบริหารจัดการภาครัฐ (PMQA) (ต่อ)	<p>6. ดำเนินการในข้อที่ 2 – 5 นำผลการจัดทำลักษณะสำคัญขององค์กร ซึ่งมีอยู่ 2 ส่วนคือ ลักษณะองค์กร และความท้าทายขององค์กร นำผลการประเมินตนเองครบทั้ง 7 หมวด สู่อำนาจพัฒนาองค์กรจุดเด่นที่สามารถดำเนินต่อไป จุดด้อย ต้องกลับมาทบทวนกระบวนการพัฒนานำสู่การปรับปรุงองค์กรเพื่อประสิทธิภาพและประสิทธิผล และส่งผลสู่การ พัฒนาการสู่ความเป็นเลิศต่อไป</p> <p>7. กำกับ ติดตาม การพัฒนาองค์กรในทุกด้าน และทุกหมวด เป็นระยะๆ อย่างต่อเนื่องและสม่ำเสมอ</p> <p>8. ประเมินผล สรุปรายงานผลให้กับผู้บริหาร องค์กรได้ทราบถึงความเคลื่อนไหวเป็นระยะๆ อย่างต่อเนื่องและสม่ำเสมอ</p>	

ตารางการวิเคราะห์งาน

บทบาท/ภารกิจ/หน้าที่ ตามประกาศ ศธ.	งาน/เรื่อง	ขั้นตอนการปฏิบัติงาน	บุคคล/หน่วยงานที่เกี่ยวข้อง
6. งานประสานงาน	<p>6.1 งานประสานงานระหว่างภายในสำนักงานเขตพื้นที่การศึกษา</p> <p>6.2 งานประสานงานระหว่างภายนอกสำนักงานเขตพื้นที่การศึกษา</p>	<p>1. ศึกษาสำรวจและกำหนดภารกิจทั้งภารกิจหลักและภารกิจที่ได้รับมอบหมายที่จะต้องประสานงานกับหน่วยงานต่าง ๆ ทั้งภายในและภายนอกเขตพื้นที่การศึกษา</p> <p>2. จัดทำข้อมูลพื้นฐานของหน่วยงานทั้งภายในและภายนอกทั้งด้านตัวบุคคล คณะบุคคล หน่วยงานและองค์กรต่าง ๆ ที่เกี่ยวข้องและประสานการดำเนินงานร่วมกัน โดยแยกออกเป็นภายในและภายนอกเขตพื้นที่การศึกษา เพื่อเป็นข้อมูลในการติดต่อประสานงาน</p> <p>3. กำหนดรูปแบบภารกิจ ขั้นตอน วิธีการ ตลอดจนเทคนิคต่าง ๆ ในการประสานงานให้สอดคล้องและเหมาะสมกับเรื่องที่จะประสานกับหน่วยงานทั้งภายในและภายนอก</p>	<p>1. หน่วยงานภายนอก</p> <p>2. สำนักงานเขตพื้นที่การศึกษา</p> <p>3. ข้าราชการครูและบุคลากรทางการศึกษา</p> <p>4. สถานศึกษา</p>

ตารางการวิเคราะห์งาน

บทบาท/ภารกิจ/หน้าที่ ตามประกาศ ศธ.	งาน/เรื่อง	ขั้นตอนการปฏิบัติงาน	บุคคล/หน่วยงานที่เกี่ยวข้อง
6. งานประสานงาน	งานประสานงานระหว่างหน่วยงานภายในและหน่วยงานภายนอก (ต่อ)	4. จัดเตรียมเอกสาร สื่อ เครื่องมือ ช่องทางประสานงาน ให้มีความพร้อมและเอื้อประโยชน์ สอดคล้องต่อการประสานงาน 5. สร้างเครือข่ายการประสานงานระหว่างหน่วยงานทั้งภายในและภายนอกสำนักงานเขตพื้นที่การศึกษา 6. กำหนดบุคลากรผู้รับผิดชอบในการประสานงานตามภารกิจอย่างชัดเจนและเหมาะสม 7. กำหนดวิธีวิธีการตรวจสอบ ติดตาม การประสานงานเครือข่ายการประสานงานที่กำหนดโดยใช้รูปแบบที่หลากหลาย 8. ประเมินรูปแบบการประสานงาน และนำผล การประเมินไปใช้ในการปรับปรุง พัฒนารูปแบบ และพัฒนาบุคลากรให้มีความพร้อมใน การประสานงานกับบุคคลองค์กรและบุคคล องค์กรและหน่วยงานอื่น ๆ เป็นระยะ ๆ	1. หน่วยงานภายนอก 2. สำนักงานเขตพื้นที่การศึกษา 3. ข้าราชการครูและบุคลากรทางการศึกษา 4. สถานศึกษา

ภาคผนวก ข.
ระเบียบกฎหมายที่เกี่ยวข้อง

ระเบียบกฎหมายที่เกี่ยวข้อง

๑. พระราชบัญญัติวิธีปฏิบัติราชการทางปกครอง พ.ศ. ๒๕๓๙
๒. พระราชบัญญัติข้อมูลข่าวสารของทางราชการ พ.ศ. ๒๕๔๐
๓. พระราชบัญญัติระเบียบข้าราชการครูและบุคลากรทางการศึกษา
๔. พระราชบัญญัติระเบียบบริหารราชการกระทรวงศึกษาธิการ พ.ศ. ๒๕๔๖
๕. พระราชบัญญัติกฏว่าด้วยหลักเกณฑ์และวิธีการบริหารกิจการบ้านเมืองที่ดี พ.ศ. ๒๕๔๖
๖. พระราชบัญญัติระเบียบบริหารราชการแผ่นดิน พ.ศ. ๒๕๓๔ และที่แก้ไขเพิ่มเติม
๗. ระเบียบสำนักนายกรัฐมนตรีว่าด้วยการรับส่งงานในหน้าที่ราชการ พ.ศ. ๒๕๒๔
๘. ระเบียบสำนักนายกรัฐมนตรีว่าด้วยรตราราชการ พ.ศ. ๒๕๒๓ แก้ไขเพิ่มเติมโดยระเบียบสำนักนายกรัฐมนตรีว่าด้วยรตราราชการ (ฉบับที่ ๒) พ.ศ. ๒๕๓๐ (ฉบับที่ ๒) พ.ศ. ๒๕๓๕ (ฉบับที่ ๔) พ.ศ. ๒๕๓๘ และ (ฉบับที่ ๕) พ.ศ. ๒๕๔๑
๙. ระเบียบการตรวจสอบภายในระเบียบกระทรวงการคลังว่าด้วยการตรวจสอบภายในของส่วนราชการ พ.ศ. ๒๕๕๑
๑๐. ระเบียบสำนักนายกรัฐมนตรีว่าด้วยการพัสดุ พ.ศ. ๒๕๓๕ และที่แก้ไขเพิ่มเติม
๑๑. ระเบียบสำนักนายกรัฐมนตรีว่าด้วยการพัสดุด้วยวิธีการทางอิเล็กทรอนิกส์ พ.ศ. ๒๕๔๙
๑๒. ประกาศกระทรวงศึกษาธิการ เรื่อง การแบ่งส่วนราชการภายในสำนักงานเขตพื้นที่การศึกษา ประถมศึกษา พ.ศ. ๒๕๕๓
๑๓. ประกาศกระทรวงศึกษาธิการ เรื่อง การแบ่งส่วนราชการภายในสำนักงานเขตพื้นที่การศึกษา มัธยมศึกษา พ.ศ. ๒๕๕๓ เพิ่มเติม
๑๔. หลักเกณฑ์และวิธีการพัฒนาคุณภาพการบริหารจัดการภาครัฐ (PMQA)

ภาคผนวก ค.

บันทึกข้อความ, คำสั่ง



บันทึกข้อความ

ส่วนราชการ สำนักงานเขตพื้นที่การศึกษาประถมศึกษากาฬสินธุ์ เขต ๓ กลุ่มอำนวยการ โทร. ๐ ๔๓๘๖ ๙๑๐๔
ที่ ศธ ๐๔๐๒๒/- วันที่ ๑ มิถุนายน ๒๕๖๖

เรื่อง แต่งตั้งคณะกรรมการจัดทำคู่มือมาตรฐานการปฏิบัติงานกลุ่มอำนวยการ

เรียน ผู้อำนวยการสำนักงานเขตพื้นที่การศึกษาประถมศึกษากาฬสินธุ์ เขต ๓

ด้วย กลุ่มอำนวยการ สำนักงานเขตพื้นที่การศึกษาประถมศึกษากาฬสินธุ์ เขต ๓ ได้จัดทำคู่มือการปฏิบัติงานกลุ่มอำนวยการ และคู่มือการปฏิบัติงานรายบุคคล เพื่อใช้เป็นแนวทางในการปฏิบัติงานของบุคลากร ให้ปฏิบัติงานได้ถูกต้อง ชัดเจน ตามมาตรฐานการปฏิบัติงานที่สำนักงานคณะกรรมการการศึกษาขั้นพื้นฐานกำหนด

ดังนั้น เพื่อให้การจัดทำคู่มือดังกล่าวมีความถูกต้อง ชัดเจน ครอบคลุม ตามภารกิจ จึงแต่งตั้งคณะกรรมการจัดทำคู่มือมาตรฐานการปฏิบัติงานกลุ่มอำนวยการ และคู่มือการปฏิบัติงานรายบุคคลของกลุ่มอำนวยการ ดังแนบ

จึงเรียนมาเพื่อโปรดพิจารณา หากเห็นชอบโปรดลงนาม

Moon n.l.
(นางสาวกนิษฐา แก้วมณี)
นักจัดการงานทั่วไปชำนาญการ

- คนร(ก)๖๕๖๖/๑๖๐
- สอ/๑๖๐๖ มพ

[Signature]
นางราตรี พลพัฒน์
ผู้อำนวยการกลุ่มอำนวยการ

(นายชัยณรงค์ ฤทธิวงศ์)
รอง ผอ.สพป.กาฬสินธุ์ เขต ๓

[Signature]
นายสุริยะ ใจวงษ์
ผอ.สพป.กาฬสินธุ์ เขต ๓



คำสั่งสำนักงานเขตพื้นที่การศึกษาประถมศึกษากาฬสินธุ์ เขต ๓

ที่ ๗๗๘ /๒๕๖๖

เรื่อง แต่งตั้งคณะกรรมการจัดทำคู่มือมาตรฐานการปฏิบัติงาน กลุ่มอำนวยการ

ตามที่ สำนักงานคณะกรรมการการศึกษาขั้นพื้นฐาน ได้จัดทำคู่มือมาตรฐานการปฏิบัติงานเพื่อให้หน่วยงานใช้ยึดถือปฏิบัติเป็นมาตรฐานเดียวกัน นั้น

สำนักงานเขตพื้นที่การศึกษาประถมศึกษากาฬสินธุ์ เขต ๓ โดยกลุ่มอำนวยการ ได้จัดทำคู่มือมาตรฐานการปฏิบัติงานกลุ่มอำนวยการ และคู่มือการปฏิบัติงานรายบุคคล เพื่อใช้เป็นแนวทางในการปฏิบัติงานของบุคลากร ให้ปฏิบัติงานได้ถูกต้อง ชัดเจน เป็นไปตามมาตรฐานการปฏิบัติงานที่สำนักงานคณะกรรมการการศึกษาขั้นพื้นฐานกำหนด

ดังนั้น เพื่อให้การจัดทำคู่มือดังกล่าวมีความถูกต้อง ชัดเจน ครบคลุม ตามภารกิจ จึงแต่งตั้งคณะกรรมการจัดทำคู่มือมาตรฐานการปฏิบัติงานกลุ่มอำนวยการ และคู่มือการปฏิบัติงานรายบุคคลของกลุ่มอำนวยการ ประกอบด้วย

๑. ผู้อำนวยการสำนักงานเขตพื้นที่การศึกษาประถมศึกษากาฬสินธุ์ เขต ๓ ประธานกรรมการ
๒. นายชัยณรงค์ ฤทธิรงค์ รอง ผอ.สพป.กาฬสินธุ์ เขต ๓ รองประธานกรรมการ
๓. นายสุเมธ ปาละวงษ์ นักประชาสัมพันธ์ชำนาญการพิเศษ กรรมการ
๔. นายศุภกิตติ จิตปรีดา นักจัดการงานทั่วไปชำนาญการ กรรมการ
๕. นางสาวปริยานันท์ โสภานักจัดการงานทั่วไปปฏิบัติการ กรรมการ
๖. นางหฤทัย แก่นสำโรง เจ้าพนักงานธุรการชำนาญงาน กรรมการ
๗. นางราตรี พูลพัฒน์ ผอ.กลุ่มอำนวยการ กรรมการและเลขานุการ
๘. นางสาวภนิตา แก้วมณี นักจัดการงานทั่วไปชำนาญการ กรรมการและผู้ช่วยเลขานุการ
๙. นางสาวอัจฉรานันท์ ศรีพลธรรม เจ้าพนักงานธุรการชำนาญงาน กรรมการและผู้ช่วยเลขานุการ

มีหน้าที่ จัดทำคู่มือมาตรฐานการปฏิบัติงานกลุ่มอำนวยการ และคู่มือการปฏิบัติงานรายบุคคลของกลุ่มอำนวยการเพื่อใช้เป็นแนวทางในการปฏิบัติงานของบุคลากร ให้ปฏิบัติงานได้ถูกต้อง ชัดเจน เป็นไปตามมาตรฐานการปฏิบัติงานที่สำนักงานคณะกรรมการการศึกษาขั้นพื้นฐานกำหนด และอื่นๆ ตามที่ได้รับมอบหมาย

ทั้งนี้ ตั้งแต่บัดนี้เป็นต้นไป

สั่ง ณ วันที่ ๑ มิถุนายน พ.ศ. ๒๕๖๖

นายสุริยะ ใจวงษ์

ผู้อำนวยการสำนักงานเขตพื้นที่การศึกษาประถมศึกษากาฬสินธุ์ เขต ๓



บันทึกข้อความ

ส่วนราชการ สำนักงานเขตพื้นที่การศึกษาประถมศึกษากาฬสินธุ์ เขต ๓ กลุ่มอำนวยการ โทร ๐ ๔๓๘๖ ๙๑๐๔
ที่ ศธ ๐๔๐๒๒/- วันที่ ๒๑ มิถุนายน ๒๕๖๖

เรื่อง การจัดทำคู่มือการปฏิบัติงาน

เรียน ผู้อำนวยการสำนักงานเขตพื้นที่การศึกษาประถมศึกษากาฬสินธุ์ เขต ๓

ด้วย กลุ่มอำนวยการ ได้ดำเนินการจัดทำคู่มือการปฏิบัติงานกลุ่มอำนวยการ และคู่มือการปฏิบัติงานรายบุคคล โดยมีวัตถุประสงค์เพื่อเป็นกรอบและแนวทางในการปฏิบัติงานให้เป็นอย่างมีระบบ ครอบคลุม และเกิดประสิทธิภาพในการปฏิบัติงานให้บรรลุจุดมุ่งหมาย และเกิดประโยชน์สูงสุดต่อผู้ปฏิบัติงาน ซึ่งคู่มือการปฏิบัติงาน มีรายละเอียดต่าง ๆ เช่น ขอบเขตงาน กระบวนการ ขั้นตอนการปฏิบัติงาน Flow Chart การปฏิบัติงาน แบบฟอร์ม รวมถึงเอกสารอ้างอิงต่าง ๆ เป็นต้น

ในการนี้ กลุ่มอำนวยการ ได้ดำเนินการเป็นที่เรียบร้อยแล้ว ดังรายละเอียดที่แนบมาพร้อมนี้

จึงเรียนมาเพื่อโปรดทราบ

พณิต นธ.

(นางสาวภนิดา แก้วมณี)

นักจัดการงานทั่วไปชำนาญการ

- พล.ต.ต.ธรรม

- พล.ต.ท.วิจิตร / พล.ต.ท.วิจิตร / พล.ต.ท.วิจิตร

นางราตรี พูลพัฒน์
ผู้อำนวยการกลุ่มอำนวยการ

๒๑ มิ.ย. ๖๖

- ก.ม.

วิจิตร / วิจิตร / วิจิตร

(นายชัยวัฒน์ สุทธิวงศ์)

รองผู้อำนวยการสำนักงานเขตพื้นที่การศึกษาประถมศึกษา กาฬสินธุ์ เขต ๓
ผู้อำนวยการสำนักงานเขตพื้นที่การศึกษาประถมศึกษา กาฬสินธุ์ เขต ๓
๒๑ มิ.ย. ๖๖



สำนักงานเขตพื้นที่การศึกษาประถมศึกษาพิจิตร เขต 3
สำนักงานคณะกรรมการการศึกษาขั้นพื้นฐาน
กระทรวงศึกษาธิการ